



แผนพัฒนาท้องถิ่น
(พ.ศ.2566 – 2570)
เพิ่มเติม ครั้งที่ 3 พ.ศ.2567

ของ

องค์การบริหารส่วนตำบลห้วยชมภู
อำเภอเมืองเชียงราย จังหวัดเชียงราย



ประกาศองค์การบริหารส่วนตำบลห้วยชมภู
เรื่อง ประกาศใช้แผนพัฒนาท้องถิ่น (พ.ศ.2566 - 2570) เพิ่มเติม ครั้งที่ 3 พ.ศ.2567

ด้วยองค์การบริหารส่วนตำบลห้วยชมภู ได้จัดทำแผนพัฒนาท้องถิ่น (พ.ศ.2566 - 2570) เพิ่มเติม ครั้งที่ 3 พ.ศ.2567 ตามระเบียบกระทรวงมหาดไทยว่าด้วยการจัดทำแผนพัฒนาขององค์กรปกครองส่วนท้องถิ่น พ.ศ.2548 แก้ไขเพิ่มเติมถึง (ฉบับที่ 3) พ.ศ.2561 โดยคณะกรรมการสนับสนุนการจัดทำแผนพัฒนาท้องถิ่น ได้จัดทำร่างแผนพัฒนาท้องถิ่นพร้อมเหตุผลและความจำเป็นเสนอต่อคณะกรรมการพัฒนาท้องถิ่นพร้อมประชาคมท้องถิ่นระดับตำบลพิจารณา และที่ประชุมสภาองค์การบริหารส่วนตำบลห้วยชมภูเห็นชอบแล้วนั้น

อาศัยอำนาจตามความในหมวดที่ 5 ข้อ 22 ระเบียบกระทรวงมหาดไทยว่าด้วยการจัดทำแผนพัฒนาขององค์กรปกครองส่วนท้องถิ่น พ.ศ.2548 แก้ไขเพิ่มเติมถึง (ฉบับที่ 3) พ.ศ.2561 จึงขอประกาศใช้แผนพัฒนาท้องถิ่น (พ.ศ.2566 - 2570) เพิ่มเติม ครั้งที่ 3 พ.ศ.2567 เพื่อใช้เป็นแนวทางในการพัฒนา และจัดทำงบประมาณรายจ่ายของหน่วยงานต่อไป รายละเอียดตามเอกสารที่แนบมาพร้อมนี้ ทั้งนี้ สามารถขอคู่มือหรือสอบถามเพิ่มเติมได้ที่ ศูนย์ข้อมูลข่าวสารขององค์การบริหารส่วนตำบลห้วยชมภู ณ ที่ทำการองค์การบริหารส่วนตำบลห้วยชมภู เลขที่ 282 หมู่ที่ 7 ตำบลห้วยชมภู อำเภอเมืองเชียงราย จังหวัดเชียงราย

จึงประกาศให้ทราบโดยทั่วกัน

ประกาศ ณ วันที่ 26 เดือนธันวาคม พ.ศ.2567

(นายยุทธชัย ใจดี)

นายกองค์การบริหารส่วนตำบลห้วยชมภู

สารบัญ

เรื่อง	หน้า
ส่วนที่ 1 สภาพทั่วไปและข้อมูลพื้นฐาน	
1.1 ด้านกายภาพ	1
1.2 ด้านการเมือง/การปกครอง	2
1.3 ประชากร	3
1.4 สภาพทางสังคม	4
1.5 ระบบบริการพื้นฐาน	6
1.6 ระบบเศรษฐกิจ	7
1.7 ศาสนา ประเพณี วัฒนธรรม	8
1.8 ทรัพยากรธรรมชาติ	9
ส่วนที่ 2 ยุทธศาสตร์การพัฒนางานองค์กรปกครองส่วนท้องถิ่น	
2.1 ความสัมพันธ์ระหว่างแผนพัฒนาและแผนงาน	10
2.2 ยุทธศาสตร์การพัฒนางานการบริหารส่วนตำบลห้วยชมภู	22-29
2.3 การวิเคราะห์เพื่อการพัฒนาท้องถิ่น	30-33
ส่วนที่ 3 การนำแผนพัฒนาท้องถิ่นไปสู่การปฏิบัติ	
3.1 ยุทธศาสตร์การพัฒนาและแผนงาน	33-35
3.2 บัญชีโครงการพัฒนาท้องถิ่น	
1. บัญชีสรุปโครงการ (แบบ ผ. 01)	36
2. รายละเอียดโครงการพัฒนา (แบบ ผ. 02)	37-45
ส่วนที่ 4 การติดตามและประเมินผล	
4.1 แนวทางและขั้นตอนในการติดตามและประเมินผล	46-55
4.2 เครื่องมือการติดตามและประเมินผล	56-57

ส่วนที่ 1

สภาพทั่วไปและข้อมูลพื้นฐาน

1

1. ด้านกายภาพ

1.1 ที่ตั้งของหมู่บ้านหรือชุมชนหรือตำบล

ตำบลห้วยชมภูเป็นตำบลที่มีอาณาเขตกว้างขวางมีพื้นที่ติดต่อกับหลายตำบล และเป็นเขตติดต่อจังหวัดเชียงใหม่ พื้นที่ตำบลเป็นภูเขาสูงสลับซับซ้อน ซึ่งยากต่อการประสานงาน และการติดต่อราชการของราษฎรในตำบล โดยมีอาณาเขต ดังนี้

ทิศเหนือ ติดต่อกับตำบลท่าตอน อำเภอแม่เมาะ จังหวัดเชียงใหม่ , ตำบลแม่ยาว อำเภอเมือง จังหวัดเชียงราย โดยมีแนวเขตเริ่มต้นจากแม่น้ำแม่สลักไหลลงแม่น้ำกก บริเวณพิกัด เอน ซี 520156 ไปทางทิศตะวันออกเฉียงใต้ตามร่องลึกแม่น้ำกก สิ้นสุดที่ห้วยแก่งหลวงไหลลงสู่แม่น้ำกก บริเวณพิกัด เอน ซี 687087 ระยะทางประมาณ 24 กิโลเมตร

ทิศตะวันออก ติดต่อกับตำบลดอยฮาง,ตำบลป่าอ้อดอนชัย,ตำบลแม่กรณ์ อำเภอเมือง จังหวัดเชียงราย,ตำบลโป่งแพร่ อำเภอแม่ลาว จังหวัดเชียงราย โดยมีแนวเขตเริ่มต้นจากห้วยหม้อป่า ไหลลงแม่น้ำกก บริเวณพิกัดเอนซี 687097 ไปทางทิศใต้ตามลำห้วยปลาซอ และสันเขาจนถึงสันเขาแม่กรณ์บริเวณพิกัด เอน ซี 679015 ไปทางทิศใต้ตามสันเขาจนถึงห้วยหัวทุ่ง บริเวณพิกัด เอนซี 682958 ไปทางทิศใต้จนถึงสันเขาบ้านหนองผักเอือก บริเวณพิกัด เอนซี 681858 ระยะทาง ประมาณ 25 กิโลเมตร

ทิศใต้ ติดต่อกับตำบลโป่งแพร่ อำเภอแม่ลาว , ตำบลลาวี อำเภอแม่สรวย จังหวัดเชียงราย โดยมีแนวเขตเริ่มต้นตั้งแต่เนินบ้านหนองผักเอือก บริเวณพิกัด เอน ซี 681858 ไปทางทิศตะวันตกเฉียงใต้ ตามเนินเขาจนถึงเนินเขาบ้านดอยดินผี บริเวณพิกัด เอน ซี 658848 ไปทางทิศตะวันตกเฉียงเหนือ ตามเนินเขาและห้วยसानยาวสิ้นสุดที่ดอยล้าน บริเวณพิกัด เอน ซี 602876 ระยะทางประมาณ 8 กิโลเมตร

ทิศตะวันตก ติดต่อกับตำบลลาวี อำเภอแม่สรวย จังหวัดเชียงราย , ตำบลแม่่นาว อำเภอแม่เมาะ จังหวัดเชียงใหม่ โดยมีแนวเขตเริ่มต้นจากสันเขาดอยล้าน บริเวณ พิกัด เอน ซี 602876 ไปทางทิศเหนือตามสันเขาดอยช้างจนถึงแนวเขตเริ่มต้นที่สันเขาดอยเกี้ยว บริเวณ พิกัด เอน ซี 609000 ไปทางทิศตะวันตกเฉียงเหนือตามสันเขาดอยเกี้ยว ดอยชมภู จนถึงสันเขาดอยชมภู บริเวณ พิกัด 557073 ไปทางทิศตะวันตกไปตามสันเขาห้วยชมภูจนถึงสันเขาดอยฮาง บริเวณ พิกัด เอน ซี 477091 ไปทางทิศเหนือตามสันเขาจนถึงห้วยแม่สะลักไปทางทิศเหนือตามห้วยแม่สะลักสิ้นสุดที่ห้วยแม่สะลักไหลลงสู่แม่น้ำกก บริเวณ พิกัด เอน ซี 502156 ระยะทางประมาณ 42 กิโลเมตร

1.2 ลักษณะภูมิประเทศ

ตำบลห้วยชมภู ตั้งอยู่ทางทิศตะวันตกของอำเภอเมือง มีเนื้อที่ประมาณ 259 ตารางกิโลเมตร หรือประมาณ 161,875 ไร่ ตั้งอยู่ในพื้นที่ป่าสงวนแห่งชาติป่าแม่ลาวฝั่งซ้าย ป่าแม่กกฝั่งขวาพื้นที่ เป็นภูเขาสูงสลับซับซ้อน มีลักษณะภูมิประเทศสูงกว่าระดับน้ำทะเล 500 – 1,600 เมตร อากาศเย็นทั้งปี

1.3 ลักษณะภูมิอากาศ

มีอุณหภูมิเฉลี่ยตลอดทั้งปีประมาณ 24 องศาเซลเซียส หนาวจัดในพื้นที่ราบอุณหภูมิตั้งที่ 7-9 องศาเซลเซียส ส่วนบนยอดดอย อุณหภูมิต่ำสุดจะอยู่ที่ 0 - 5 องศา แบ่งออกเป็น 3 ฤดู

หน้าร้อน เริ่มเดือนมีนาคม – พฤษภาคม อุณหภูมิเฉลี่ย ประมาณ 20.5 – 29.5 °C

หน้าฝน เริ่มเดือนมิถุนายน – กันยายน อุณหภูมิเฉลี่ย ประมาณ 19.5 – 27.5 °C

หน้าหนาว เริ่มเดือนตุลาคม – กุมภาพันธ์ อุณหภูมิเฉลี่ย ประมาณ 8.5 – 19.5 °C

1.4 ลักษณะของดิน

ลักษณะดินโดยทั่วไปเป็น ดินลูกรังประมาณ 40 % เป็นดินเหนียวปนทรายประมาณ 40 % เป็นดินร่วนปนทราย ประมาณ 30%

1.5 ลักษณะของแหล่งน้ำ

มีแหล่งน้ำที่ใช้สำหรับ อุปโภค-บริโภค ส่วนใหญ่เป็นประปาภูเขา และแหล่งน้ำตามธรรมชาติ เช่น แม่น้ำ ลำห้วย น้ำตก ดังนี้

ลำห้วย	39	แห่ง	แม่น้ำ	1	แห่ง
น้ำตก	3	แห่ง	ประปาภูเขา	11	แห่ง

1.6 ลักษณะของไม้และป่าไม้

ลักษณะของป่าไม้โดยทั่วไปเป็นป่าดิบเขา บริเวณที่อยู่ต่ำลงมาเป็นป่าดิบแล้ง ป่าเต็งรังและป่าเบญจพรรณ ส่วนพันธุ์ไม้ ได้แก่ ก่อชนิดต่างๆ จำปีป่า ยาง ตะเคียน เต็ง และรัง

2. ด้านการเมือง/การปกครอง

สภาตำบลห้วยชมภู เริ่มก่อตั้งเมื่อปี พ.ศ.2538 มีนายชาน พรานเจริญกุล เป็นกำนันตำบลห้วยชมภู และเป็นประธานสภาห้วยชมภูคนแรก ต่อมาเมื่อวันที่ 16 ธันวาคม 2539 สภาตำบลห้วยชมภูได้ยกฐานะเป็น องค์การบริหารส่วนตำบลห้วยชมภู ปี พ.ศ.2544 โดยมีหัวหน้าฝ่ายนิติบัญญัติ และฝ่ายบริหาร ดังนี้

- ประธานสภาองค์การบริหารส่วนตำบลห้วยชมภู

ปี พ.ศ. 2544 – 2548	นายชาน พรานเจริญกุล
ปี พ.ศ. 2548 – 2550	นายสุรพล นภาโรจน์ (จากการเลือกตั้ง)
ปี พ.ศ. 2550 – 2552	นายฤทธิ์เดช จำใจ
ปี พ.ศ. 2552 – 2556	นายดำรง สุขเซ
ปี พ.ศ. 2556 - 2564	นายพิทยา สินธุปัญญา
ปี พ.ศ. 2564 จนถึงปัจจุบัน	นายวันชัย ลีวตระกูล

- ผู้บริหารนายกองค์การบริหารส่วนตำบลห้วยชมภู

ปี พ.ศ. 2544 – 2548	นายไพรวลัย ลีวสกุลฤดี (จากการยกฐานะ)
ปี พ.ศ. 2548 – 2551	นายนิคม สวัสดิ์ชัยกุล (จากการเลือกตั้ง)
ปี พ.ศ. 2551 – 2552	นายไพรวลัย ลีวสกุลฤดี
ปี พ.ศ. 2552 – 2556	นางเรณู ธรรมบัณฑิต
ปี พ.ศ. 2556 – 2564	นายประสิทธิ์ แซ่หมี่
ปี พ.ศ. 2564 จนถึงปัจจุบัน	นายยุทธชัย ไร่ดอ

2.1 เขตการปกครอง

อาณาเขตขององค์การบริหารส่วนตำบลห้วยชมภู

ทิศเหนือจด	ตำบลท่าตอน อำเภอแม่เมาะ จังหวัดเชียงใหม่ และ ตำบลแม่ยาว อำเภอเมือง จังหวัดเชียงราย
ทิศใต้จด	ตำบลโป่งแพร่ อำเภอแม่ลาว และตำบลลาวี อำเภอแม่สรวย จังหวัดเชียงราย
ทิศตะวันออกจด	ตำบลดอยฮาง,ตำบลป่าอ้อดอนชัย,ตำบลแม่กรณ์ อำเภอเมือง จังหวัด เชียงราย และตำบลโป่งแพร่ อำเภอแม่ลาว จังหวัดเชียงราย
ทิศตะวันตกจด	ตำบลลาวี อำเภอแม่สรวย จังหวัดเชียงราย และตำบลแม่ยาว อำเภอแม่เมาะ จังหวัดเชียงใหม่

องค์การบริหารส่วนตำบลห้วยชมภูมีเขตการปกครอง มีจำนวนหมู่บ้าน 13 หมู่บ้าน ดังนี้

หมู่ที่ 1 บ้านห้วยสำน	ประชากรในหมู่บ้านส่วนใหญ่เป็นลื้อ และอาข่า
หมู่ที่ 2 บ้านแม่มอญ	ประชากรในหมู่บ้านส่วนใหญ่เป็นอาข่า และลื้อ
หมู่ที่ 3 บ้านห้วยแม่เสียม	ประชากรในหมู่บ้านส่วนใหญ่เป็นอาข่า และอัวเมี่ยน
หมู่ที่ 4 บ้านผาลั้ง	ประชากรในหมู่บ้านส่วนใหญ่เป็นอัวเมี่ยน
หมู่ที่ 5 บ้านกนน้อย	ประชากรในหมู่บ้านส่วนใหญ่เป็นลาหู่ และอัวเมี่ยน

หมู่ที่ 6 บ้านห้วยชมภู	ประชากรในหมู่บ้านส่วนใหญ่เป็นอ้าวเมี่ยน และอาข่า
หมู่ที่ 7 บ้านปางขอน	ประชากรในหมู่บ้านส่วนใหญ่เป็นอาข่า อ้าวเมี่ยน และลาหู่
หมู่ที่ 8 บ้านห้วยแก้ว	ประชากรในหมู่บ้านส่วนใหญ่เป็นลาหู่
หมู่ที่ 9 บ้านแม่สะลัก	ประชากรในหมู่บ้านส่วนใหญ่เป็นลาหู่ และอ้าวเมี่ยน
หมู่ที่ 10 บ้านจะคือ	ประชากรในหมู่บ้านส่วนใหญ่เป็นลาหู่
หมู่ที่ 11 บ้านร่มเย็น	ประชากรในหมู่บ้านส่วนใหญ่เป็นอาข่า และลาหู่
หมู่ที่ 12 บ้านแสนต่อ	ประชากรในหมู่บ้านส่วนใหญ่เป็นเผ่าลาหู่ อ้าวเมี่ยน ม้ง
หมู่ที่ 13 บ้านภูฟ้า	ประชากรในหมู่บ้านส่วนใหญ่เป็นอ้าวเมี่ยน

2.2 การเลือกตั้ง

องค์การบริหารส่วนตำบลห้วยชมภู ได้แบ่งเขตการเลือกตั้งนายกองค์การบริหารส่วนตำบลห้วยชมภู จำนวน 1 คน และสมาชิกสภาท้องถิ่น หมู่บ้านละ 1 คน จำนวน 13 หมู่บ้าน รวมจำนวน 13 คน

3. ประชากร

3.1 ข้อมูลเกี่ยวกับจำนวนประชากร

หมู่ที่	หมู่บ้าน	จำนวนประชากร		รวม	จำนวนครัวเรือน	หมายเหตุ
		ชาย	หญิง			
1	บ้านห้วยสำน	453	485	938	330	มีความหนาแน่นเฉลี่ย 48 คน/ตารางกิโลเมตร
2	บ้านแม่มอญ	752	786	1,538	555	
3	บ้านห้วยแม่เหลี่ยม	585	616	1,201	538	
4	บ้านผาลั้ง	308	275	591	583	

หมู่ที่	หมู่บ้าน	จำนวนประชากร		รวม	จำนวนครัวเรือน	หมายเหตุ
		ชาย	หญิง			
5	บ้านกนกน้อย	624	518	1,142	562	
6	บ้านห้วยชมภู	563	546	1,109	598	
7	บ้านปางขอน	574	576	1,150	489	
8	บ้านห้วยแก้ว	432	450	882	371	
9	บ้านแม่สลัก	335	341	676	323	
10	บ้านจะคือ	549	534	1,083	392	
11	บ้านร่มเย็น	687	674	1,361	383	
12	บ้านแสนต่อ	224	184	408	114	
13	บ้านภูฟ้า	133	132	265	66	
รวม		6,219	6,117	12,336	5,020	

หมายเหตุ : ข้อมูล ณ เดือน พฤษภาคม 2567 ที่มา : สำนักทะเบียนอำเภอเมืองเชียงราย จังหวัดเชียงราย

3.2 ช่วงอายุและจำนวนประชากร

หมู่ที่	ชื่อหมู่บ้าน	ต่ำกว่า 18	18 - 59	60 ปี ขึ้นไป	รวม
1	บ้านห้วยสำน	252	578	109	939
2	บ้านแม่มอญ	469	844	226	1,539
3	บ้านห้วยแม่เหลี่ยม	339	694	175	1,208
4	บ้านผาลั้ง	112	395	84	591
5	บ้านกนกน้อย	312	700	136	1,148

6	บ้านห้วยชมภู	216	717	196	1,129
7	บ้านปางขอน	328	683	139	1,150
8	บ้านห้วยแก้ว	332	478	69	879
9	บ้านแม่สลัก	178	422	70	670
10	บ้านจะคือ	322	648	118	1,088
11	บ้านร่มเย็น	439	772	142	1,353
12	บ้านแสนต่อ	134	240	32	406
13	บ้านภูฟ้า	63	165	43	271
รวม		3,496	7,336	1,539	12,371

หมายเหตุ : ข้อมูล ณ เดือน พฤษภาคม 2567 ที่มา : สำนักทะเบียนอำเภอเมืองเชียงราย จังหวัดเชียงราย

4. สภาพทางสังคม

4.1 การศึกษา สถานศึกษาในพื้นที่ตำบลห้วยชมภู ดังนี้

1. ศูนย์พัฒนาเด็กเล็ก สังกัดองค์การบริหารส่วนตำบลห้วยชมภู จำนวน 12 ศูนย์ ดังนี้

ที่	ศูนย์พัฒนาเด็กเล็ก	จำนวนเด็ก(คน)	จำนวนครู/ผดต./จ้างเหมา(คน)
1	ศูนย์พัฒนาเด็กเล็กบ้านห้วยสำน	21	2
2	ศูนย์พัฒนาเด็กเล็กบ้านแม่มอญ	45	5
3	ศูนย์พัฒนาเด็กเล็กบ้านห้วยแม่เลียม	28	3
4	ศูนย์พัฒนาเด็กเล็กบ้านผาลั้ง	7	1
5	ศูนย์พัฒนาเด็กเล็กบ้านกกน้อย	19	2
6	ศูนย์พัฒนาเด็กเล็กบ้านห้วยชมภู	10	2
7	ศูนย์พัฒนาเด็กเล็กบ้านปางขอน	30	3
8	ศูนย์พัฒนาเด็กเล็กบ้านแก่งหลวงใน	34	2
9	ศูนย์พัฒนาเด็กเล็กบ้านจะคือ	35	2
10	ศูนย์พัฒนาเด็กเล็กบ้านร่มเย็น	23	2
11	ศูนย์พัฒนาเด็กเล็กบ้านแสนต่อ	18	2
12	ศูนย์พัฒนาเด็กเล็กบ้านป่าล้าน	18	2
รวม		288	28

2. โรงเรียนสังกัด (สพฐ.) ในเขตตำบลห้วยชมภู จำนวน 7 แห่ง ดังนี้

ที่	โรงเรียน	จำนวนเด็ก(คน)
1	โรงเรียนแม่มอญวิทยา	194
2	โรงเรียนบ้านห้วยแม่เลียม	250
3	โรงเรียนบ้านผาลั้ง	22
4	โรงเรียนกกน้อยวิทยา	103
5	โรงเรียนบ้านห้วยชมภู	89
6	โรงเรียนบ้านปางขอน	137
7	โรงเรียนบ้านจะคือ	189
รวม		984

3. ศูนย์การศึกษาอกระบบและการศึกษาตามอัธยาศัยตำบลห้วยชมภู (กศน.)

จำนวน 1 แห่ง มีครู กศน.ตำบล รับผิดชอบ 1 คน

- รับผิดชอบหมู่บ้านปางขอน หมู่บ้านห้วยแก้ว บ้านห้วยแม่เลี่ยม บ้านร่มเย็น บ้านผาลิ่ง
ห่อมบ้านปางตะไคร้ และห่อมบ้านใหม่พัฒนา

4. ศูนย์การเรียนรู้ชุมชนชาวไทยภูเขา “แม่ฟ้าหลวง” (ศศช.) จำนวน 6 แห่ง ดังนี้

- 4.1 ศูนย์การเรียนรู้ชุมชนชาวไทยภูเขา “แม่ฟ้าหลวง” บ้านป่าลัน
- 4.2 ศูนย์การเรียนรู้ชุมชนชาวไทยภูเขา “แม่ฟ้าหลวง” บ้านจะนู
- 4.3 ศูนย์การเรียนรู้ชุมชนชาวไทยภูเขา “แม่ฟ้าหลวง” บ้านแก่งหลวงโน
- 4.4 ศูนย์การเรียนรู้ชุมชนชาวไทยภูเขา “แม่ฟ้าหลวง” บ้านแสนต่อ
- 4.5 ศูนย์การเรียนรู้ชุมชนชาวไทยภูเขาแม่ฟ้าหลวง บ้านติแส
- 4.6 ศูนย์การเรียนรู้ชุมชนชาวไทยภูเขาแม่ฟ้าหลวง บ้านจะหา

5. โรงเรียนตำรวจตระเวนชายแดนเทคนิคดุสิต สังกัดกองกำกับการตำรวจตระเวนชายแดน
ที่ 32 กองบัญชาการตำรวจตระเวนชายแดนสำนักงานตำรวจแห่งชาติ ตั้งอยู่ที่บ้านห้วยล้าน หมู่ที่ 1 บ้านห้วยล้าน
ตำบลห้วยชมภู อำเภอเมือง จังหวัดเชียงราย

6. ศูนย์การเรียนรู้ตำรวจตระเวนชายแดนบ้านจะนู สังกัดกองกำกับการตำรวจตระเวน
ชายแดนที่ 32 กองบัญชาการตำรวจตระเวนชายแดนสำนักงานตำรวจแห่งชาติ ตั้งอยู่ที่ห่อมบ้านจะนู หมู่ที่ 8
บ้านห้วยแก้ว ตำบลห้วยชมภู อำเภอเมือง จังหวัดเชียงราย

หมายเหตุ : ข้อมูล ณ วันที่ 1 กรกฎาคม 2565

4.2 สาธารณสุข

หน่วยงานด้านสาธารณสุข

- โรงพยาบาลส่งเสริมสุขภาพตำบล จำนวน 3 แห่ง ดังนี้

1. โรงพยาบาลส่งเสริมสุขภาพตำบล บ้านห้วยชมภู มีพื้นที่รับผิดชอบ 2 หมู่บ้าน
ได้แก่ หมู่ที่ 5 บ้านกนกน้อย และ หมู่ที่ 6 บ้านห้วยชมภู

2. โรงพยาบาลส่งเสริมสุขภาพตำบล บ้านปางขอน มีพื้นที่รับผิดชอบ 9 หมู่บ้าน
ได้แก่ หมู่ที่ 1 บ้านห้วยล้าน หมู่ที่ 2 บ้านแม่มอญ หมู่ที่ 3 บ้านห้วยแม่เลี่ยม หมู่ที่ 4 บ้านผาลิ่ง หมู่ที่ 7
บ้านปางขอน หมู่ที่ 8 บ้านห้วยแก้ว หมู่ที่ 11 บ้านร่มเย็น หมู่ที่ 12 บ้านแสนต่อ และหมู่ที่ 13 บ้านภูฟ้า

3. โรงพยาบาลส่งเสริมสุขภาพตำบล บ้านจะคือ มีพื้นที่รับผิดชอบ 2 หมู่บ้าน ได้แก่
หมู่ที่ 9 บ้านแม่สลัก และ หมู่ที่ 10 บ้านจะคือ

- อัตราการมีห้องน้ำห้องสุขาใช้ ร้อยละ 98

4.3 อาชญากรรม

ในพื้นที่ตำบลห้วยชมภู ไม่ค่อยมีเหตุการณ์อาชญากรรมเกิดขึ้น จะมีแต่การลักขโมย ทรัพย์สิน
ไม่มากนัก ซึ่งทางหมู่บ้านก็ได้ดำเนินการจับกุม ตักเตือน และลงโทษกันภายในหมู่บ้าน พร้อมกันนี้ในพื้นที่
ตำบลห้วยชมภู ยังมีหน่วยงานอาสาสมัครป้องกันภัยฝ่ายพลเรือน (อปพร.) ประจำทุกหมู่บ้าน เพื่อช่วยกัน
สอดส่องการลักขโมย และการเกิดอาชญากรรมในพื้นที่ และมีหน่วยงานที่ดูแลความปลอดภัย ดังนี้

1. กองบังคับการพื้นที่พิเศษ จำนวน 1 แห่ง
2. ตูยามตำรวจ(ด่านตรวจ) จำนวน 1 แห่ง

4.4 ยาเสพติด

ปัญหาเสพติดในเขตพื้นที่ตำบลห้วยชมภู นับว่าเป็นปัญหาในระดับต้นๆของตำบล ซึ่งทางองค์การบริหารส่วนตำบลก็ไม่ได้นิ่งนอนใจ ได้ดำเนินการป้องกันและปราบปรามการค้ายาเสพติด พยายามตัดตอนเส้นทางลำเลียงยาเสพติดในพื้นที่ให้เหลือศูนย์ และจัดอบรมเยาวชน กลุ่มเสี่ยง ไม่ให้เข้าไปยุ่งเกี่ยวกับยาเสพติด

4.5 การสังคมสังเคราะห์

องค์การบริหารส่วนตำบลห้วยชมภู ได้ดำเนินการด้านสังคมสังเคราะห์ ดังนี้

1. ดำเนินการจ่ายเบี้ยยังชีพให้กับผู้สูงอายุ ผู้พิการ และผู้ป่วยเอดส์
2. รับลงทะเบียนและประสานโครงการเงินอุดหนุนเพื่อการเลี้ยงดูเด็กแรกเกิด
3. ประสานการทำบัตรผู้พิการ
4. ตั้งโครงการช่วยเหลือผู้ยากจน ยากไร้ รายได้น้อย และผู้ด้อยโอกาสไร้ที่พึ่ง
5. ช่วยเหลือ และประสานงาน คนไข้ในพระบรมราชานุเคราะห์

5. ระบบบริการพื้นฐาน

5.1 เส้นทางคมนาคม

เส้นทางคมนาคมภายในตำบล สภาพเส้นทางเดิมเป็นเส้นทางลาลอง สภาพเส้นทางเป็นทางถนนดินแดง ประกอบด้วยพื้นที่ตำบลห้วยชมภูเป็นภูเขาสูงและกว้าง เป็นอุปสรรคต่อการพัฒนาเส้นทางคมนาคมเป็นอย่างมากทำให้ราษฎรได้รับความเดือนร้อนในการเดินทาง ไม่ว่าจะเป็นการเดินทางติดต่อระหว่างหมู่บ้าน กับส่วนราชการอำเภอ จังหวัด ตลอดจนยากต่อการปฏิบัติงานแก่เจ้าหน้าที่ของรัฐเป็นอย่างมาก ระยะทางจากองค์การบริหารส่วนตำบลห้วยชมภูถึงที่ว่าการอำเภอเมืองเชียงรายประมาณ 36 กิโลเมตร ระยะทางที่ห่างไกลจากอำเภอเมืองเชียงรายมากที่สุด ประมาณ 120 กิโลเมตร ซึ่งต้องผ่านอำเภอแม่เมาะ จังหวัดเชียงใหม่การเดินทางเข้าไปในพื้นที่ตำบลห้วยชมภู สามารถเดินทางได้ 2 เส้นทาง คือ ทางเรือและทางรถยนต์

เส้นทางที่ 1 ระยะทางจากอำเภอเมืองเชียงราย ถึงหมู่ 1 บ้านห้วยสำน ระยะทางประมาณ 30 กิโลเมตร สายเด่นห้าถึงบ้านห้วยสำนพลับเพล ตำบลโป่งแพ้ว อำเภอแม่ลาว ระยะทางประมาณ 20 กิโลเมตร (ถนนลาดยาง) และเป็นถนนลูกรังเข้าสู่หมู่บ้าน 10 กิโลเมตร ถึงหมู่ที่ 1, 2 (บ้านแม่มอญ)

เส้นทางที่ 2 ระยะทางจากอำเภอเมืองเชียงรายสายเด่นห้าถึงบ้านปางริมภรณ์ ตำบลแม่ภรณ์ (ถนนลาดยาง) ประมาณ 35 กิโลเมตร ถึงหมู่บ้านแรกคือบ้านปางขอน หมู่ 7 และเป็นถนนลูกรังเข้าสู่หมู่บ้าน หมู่ที่ 4 (บ้านผาลั้ง) ระยะทางประมาณ 10 กิโลเมตร โดยเส้นทางนี้ผ่านหมู่ 7, 4, 3 และ 11 จะใช้เส้นทางนี้ได้ในช่วงฤดูแล้ง ในช่วงฤดูฝนการคมนาคมมากเนื่องจากถนนมีความสูงชันและลื่นและคดเคี้ยว

เส้นทางที่ 3 จากอำเภอเมืองเชียงรายตามเส้นทางอำเภอแม่จัน จังหวัดเชียงรายผ่านตำบลท่าตอน อำเภอแม่เมาะ จังหวัดเชียงใหม่ ถึงบ้านแม่สลัก หมู่ 9 ระยะทาง 111 กิโลเมตร (เป็นถนนลาดยาง) ถ้าหากตรงไปจะไปบ้านห้วยชมภูหมู่ที่ 6 และถ้าหากแยกเข้าสู่หมู่บ้านจะคือ หมู่ 10 เป็นถนนดินแดงสลับถนนคอนกรีต ระยะทางประมาณ 9 กิโลเมตร และนอกจากนี้ยังสามารถเดินทางโดยเรือ ออกจากท่าเรือเชียงราย ขึ้นไปตามลำน้ำกก เส้นทางนี้ ผ่าน หมู่ที่ 5,9,10 ในการเดินทางโดยทางเรือใช้เวลาประมาณ 3 ชั่วโมง

1) จำนวนถนน

- 1.1 ถนนลาดยาง จำนวน 1 สาย
- 1.2 ถนนลูกรัง จำนวน 10 สาย
- 1.3 ถนนคอนกรีต จำนวน 15 สาย

2) จำนวนสะพาน

- 2.1 สะพานเหล็ก จำนวน 1 แห่ง
- 2.2 สะพานคอนกรีต จำนวน 5 แห่ง

5.2 การไฟฟ้า

1. หมู่บ้านที่มีไฟฟ้าใช้ แต่ยังไม่เต็มพื้นที่ ได้แก่ หมู่ที่ 1 บ้านห้วยसान หมู่ที่ 2 บ้านแม่มอญ หมู่ที่ 3 บ้านห้วยแม่เหลี่ยม หมู่ที่ 6 บ้านห้วยชมภู หมู่ที่ 7 บ้านปางขอน หมู่ที่ 8 บ้านห้วยแก้ว หมู่ที่ 9 บ้านแม่สลัก หมู่ที่ 10 บ้านจะคือ หมู่ที่ 11 บ้านร่มเย็น และหมู่ที่ 13 บ้านภูฟ้า (มีไฟฟ้าใช้ไม่ครบทุกหม่อมบ้าน)
2. จำนวนหมู่บ้านที่ยังไม่มีไฟฟ้าใช้ ได้แก่ หมู่ที่ 4 บ้านผาลั้ง หมู่ที่ 5 บ้านกนกน้อย และหมู่ที่ 12 บ้านแสนต่อ
3. จำนวนครัวเรือนที่มีไฟฟ้าใช้ จำนวน 3,460 ครัวเรือน

5.3 การประปา

การประปา ในเขตพื้นที่ตำบลห้วยชมภู เป็นระบบประปาภูเขา มีการวางระบบท่อส่งน้ำจากน้ำตก หรือ ลำธารมายังหมู่บ้าน และหม่อมบ้าน ทำให้มีน้ำใช้อุปโภค บริโภค ตลอดปี แต่ยังไม่เพียงพอ และขาดแคลนบางจุด สำหรับบ้านที่อยู่ปลายสาย ทางองค์การบริหารส่วนตำบลห้วยชมภู ได้ดำเนินการจัดซื้อ และก่อสร้างถังเก็บน้ำคอนกรีต สำหรับเก็บกักน้ำไว้ใช้ ช่วงหน้าแล้ง และได้ประสานขอความช่วยเหลือไปยังหน่วยงานอื่น เช่น ป้องกันและบรรเทาสาธารณภัยจังหวัด และหน่วยงานอื่นที่เกี่ยวข้อง เพื่อจัดซื้อถังพลาสติกไว้เก็บน้ำใช้อุปโภค บริโภคด้วย

1. จำนวนครัวเรือนที่ใช้น้ำประปา 4,347 ครัวเรือน
2. ประปาภูเขา 13 แห่ง
3. แหล่งน้ำที่ใช้อุปโภค บริโภค ได้จาก แม่น้ำ ลำธาร ลำห้วย เป็นต้น

5.4 โทรศัพท์

1. สามารถใช้สัญญาณโทรศัพท์ ของ AIS และ TRUE ได้ แต่ยังไม่ครอบคลุมทุกพื้นที่
2. มีโทรศัพท์ประจำหมู่บ้าน จำนวน 13 แห่ง

5.5 ไปรษณีย์หรือการสื่อสารหรือการขนส่ง และวัสดุ ครุภัณฑ์

องค์การบริหารส่วนตำบลห้วยชมภู ไม่มีที่ทำการไปรษณีย์ แต่มีตู้ ปณ.200 ประชาชนสามารถส่งเรื่องต่างๆได้ รวมทั้งส่งของ พัสดุ

6. ระบบเศรษฐกิจ

6.1 การเกษตร

ประชากรส่วนใหญ่ในตำบลห้วยชมภู ประกอบอาชีพเกษตรกรรม โดยแยกเป็นกลุ่มเกษตรกร ดังนี้

- ลิ้นจี่	ประมาณ 16,000 ไร่	- ท้อ	ประมาณ 600 ไร่
- บัว	ประมาณ 200 ไร่	- กาแฟ	ประมาณ 1,000 ไร่
- ทำนา	ประมาณ 500 ไร่	- ทำไร่ข้าวโพด	ประมาณ 800 ไร่

6.2 การประมง (ในเขตตำบลห้วยชมภูไม่มีการประมง)

6.3 การปศุสัตว์

- เป็นการประกอบกิจการในลักษณะเลี้ยงในครัวเรือน เป็นอาชีพหลักและอาชีพเสริม เช่น การเลี้ยงไก่ เป็ด โค สุกร กระจับปี่ จำนวนสัตว์ในพื้นที่โดยประมาณ ดังนี้

6.4 การบริการ

ที่พัก/โฮมสเตย์/จุดกางเต็นท์	20	แห่ง (โดยประมาณ)
ร้านอาหาร	24	แห่ง (โดยประมาณ)

6.5 การท่องเที่ยว

- น้ำตกห้วยसान ม.1
- น้ำตกห้วยชมภู ม.6
- น้ำตกห้วยริน
- น้ำตกปางขอน
- จุดชมวิวดอยกาดผี
- จุดชมวิวดอยเกี๊ยะ
- สถานีเกษตรที่สูงตามพระราชดำริฯ บ้านปางขอน

6.6 อุตสาหกรรม

- จะเป็นอุตสาหกรรมในชุมชน ไม่ใช่โรงงานขนาดใหญ่ เช่น โรงสีกาแฟ โรงคั่วกาแฟ เป็นต้น

6.7 การพาณิชย์และกลุ่มอาชีพ

การพาณิชย์

สถานีบริการน้ำมัน (ปั๊มหลอด) จำนวน	6	แห่ง
ร้านค้าต่างๆ	15	แห่ง

6.8 แรงงาน

จากการสำรวจข้อมูลประชากร พบว่าช่วงอายุ ระหว่าง 16-60 ปี ซึ่งเป็นวัยทำงาน ได้มีประชากรบางกลุ่มไปใช้ออกใช้แรงงาน ทำงานต่างประเทศ เช่น เกาหลี แต่ส่วนใหญ่ยังคงอยู่ในภูมิลำเนาเดิม ช่วยงานที่บ้าน เช่น เกษตรกรรม ปลูกพืช ผลไม้เมืองหนาว รวมไปถึงกิจกรรมอุตสาหกรรมในครัวเรือน เช่น โรงผลิต และสี กาแฟ เป็นต้น

7. ศาสนา ประเพณี วัฒนธรรม

7.1 การนับถือศาสนา

- วัด/สำนักสงฆ์	จำนวน	4	แห่ง
- มัสยิด	จำนวน	1	แห่ง
- โบสถ์คริสต์	จำนวน	44	แห่ง
- ศาลเจ้า	จำนวน	6	แห่ง
- ศูนย์พิธีกรรมลาหู่ (สัจจะหอแห่)	จำนวน	4	แห่ง

7.2 ประเพณีและงานประจำปี (กลุ่มชาติพันธุ์)

อาข่า

- ประเพณีไข่แดง	- ประเพณีไล่ชิงช้า
- ประเพณีกินข้าวใหม่	- พิธีปลูกสร้างประตูหมู่บ้าน
- ประเพณีปีใหม่มูลูกข่าง	- เทศกาลค้องแย้ อ่าเผ่ว

ลาหู่

- ประเพณีกินวอ/ขึ้นปีใหม่	- ประเพณีแซกก่อ(ก่อทราย)
- การละเล่น เต็นจะคี เล่นลูกข่าง การโยนผ้า ส่วนใหญ่จะเล่นในกิจกรรมขึ้นปีใหม่	

ลีซอ

- ประเพณีวันขึ้นปีใหม่/ตรุษจีน

อัวเมี่ยน

- ประเพณีตรุษจีน	- ประเพณีวันสารทจีน
------------------	---------------------

7.3 ภูมิปัญญาท้องถิ่น ภาษาถิ่น

ภูมิปัญญาท้องถิ่น ประชาชนได้อนุรักษ์ภูมิปัญญาท้องถิ่น ได้แก่ วิธีการทำเครื่องจักสานใช้สำหรับในครัวเรือน วิธีการปักผ้า การรักษาโรค การแปรรูปสมุนไพรจากพืชมาเป็นยา และวิธีการจับปลา

ภาษาถิ่น ส่วนมากร้อยละ 90 % พูดภาษากลุ่มชาติพันธุ์ได้แก่ อาข่า ลาหู่ ลีซอ อัวเมี่ยน

7.4 สินค้าพื้นเมืองและของที่ระลึก

สินค้าที่มีชื่อเสียงของตำบลห้วยชมภู ได้แก่ ชา กาแฟ และผลิตภัณฑ์จากกาแฟ เช่น กาแฟคั่ว สบู่ขัดผิวจากผงกาแฟ ผ้าปัก เป็นต้น

8. ทรัพยากรธรรมชาติ

8.1 น้ำ ที่ใช้ในการอุปโภค-บริโภค ได้จากแหล่งน้ำธรรมชาติ เช่น น้ำตก ลำธาร ลำห้วย มีใช้ตลอดปีแต่ไม่พอเพียง และไม่ทั่วถึงทุกหย่อมบ้าน

8.2 ป่าไม้ เป็นป่าสงวน ป่าดิบชื้น มีไม้เต็ง รัง

8.3 ภูเขา เป็นภูเขาสูงสลับซับซ้อน เสียงตอดินสไลด์ ดินถล่ม และน้ำป่าไหลหลาก เช่น ดอยชมพู ดอยกาดผี ดอยเก็ยะ ดอยเก็ยะยาว ดอยแก่งหลวง เป็นต้น พื้นที่ส่วนใหญ่อยู่ในเขตพื้นที่ป่าสงวนแห่งชาติป่าแม่ลาวฝั่งซ้าย และป่าแม่ก๊กฝั่งขวา ซึ่งถือเป็นแหล่งต้นน้ำลำธารที่สำคัญของตำบล คือ แม่น้ำกกซึ่งอยู่ทางทิศเหนือของตำบลถือเป็นแม่น้ำสายหลักและเป็น เส้นแบ่งขอบเขตระหว่างตำบลห้วยชมภูและตำบลแม่ยาว และมีลำน้ำสาขาที่ไหลลงสู่แม่น้ำกกทางทิศเหนืออีกหลายสาย เช่น ลำห้วยชมภูมีต้นกำเนิดจากดอยชมพู น้ำแม่สลักมีต้นกำเนิดจากดอยซาง ลำห้วยกนกน้อยมีต้นกำเนิดจากดอยกาดผีและดอยเก็ยะยาว ไหลผ่านบ้านหัวนา บ้านกลาง และบ้านกนกน้อย ลำห้วยหมากเหลี่ยมมีต้นกำเนิดจากดอยเก็ยะ นอกจากนี้ยังมีลำห้วยทางด้านทิศใต้ของตำบล เช่น น้ำแม่กรณ์ ลำห้วยसान ห้วยชมภู และห้วยแม่มอญ

8.4 คุณภาพของทรัพยากรธรรมชาติ

สำหรับการใช้ประโยชน์ทรัพยากรธรรมชาติ ในตำบลห้วยชมภู ส่วนใหญ่เป็นพื้นที่ป่าไม้ ได้แก่ พื้นที่บริเวณทิศเหนือและทิศใต้ของตำบล สำหรับพื้นที่บริเวณด้านทิศตะวันออกของตำบล ซึ่งมีลักษณะเป็นพื้นที่ราบมีการใช้ประโยชน์เป็นพื้นที่เกษตรกรรมในลักษณะของไร่มุมนเวียนและข้าวโพด

9. อื่นๆ ไม่มี

ส่วนที่ 2

ยุทธศาสตร์องค์กรปกครองส่วนท้องถิ่น

(1) ความสัมพันธ์ระหว่างแผนพัฒนาระดับมหภาค

1.1 แผนยุทธศาสตร์ชาติ 20 ปี

1. ด้านความมั่นคง
2. ด้านการสร้างความสามารถในการแข่งขัน
3. ด้านการพัฒนาและเสริมสร้างศักยภาพคน
4. ด้านการสร้างโอกาสความเสมอภาค และเท่าเทียมกันทางสังคม
5. ด้านการสร้างการเติบโตบนคุณภาพชีวิตที่เป็นมิตรกับสิ่งแวดล้อม
6. ด้านการปรับสมดุลและพัฒนาระบบการบริหารจัดการภาครัฐ

เป้าหมายการพัฒนาที่ยั่งยืน (Sustainable Development Goals-SDGs)

ที่ประชาคมโลกตกลงร่วมกันที่จะใช้เป็นกรอบในการดำเนินงานด้านการพัฒนา มีเป้าหมาย 17 ข้อ

GOAL 1. ขจัดความยากจน : No Poverty

GOAL 2. ขจัดความหิวโหย : Zero Hunger

GOAL 3. มีสุขภาพและความเป็นอยู่ที่ดี : Good Health and Well-being

GOAL 4. การศึกษาที่เท่าเทียม : Quality Education

GOAL 5. ความเท่าเทียมทางเพศ : Gender Equality

GOAL 6. การจัดการน้ำและสุขาภิบาล : Clean Water and Sanitation

GOAL 7. พลังงานสะอาดที่ทุกคนเข้าถึงได้ : Affordable and Clean Energy

GOAL 8. การจ้างงานที่มีคุณค่าและการเติบโตทางเศรษฐกิจ : Decent Work and Economic Growth

GOAL 9. อุตสาหกรรม นวัตกรรม โครงสร้างพื้นฐาน : Industry, Innovation and Infrastructure

GOAL 10. ลดความเหลื่อมล้ำ : Reduced Inequality

GOAL 11. เมืองและถิ่นฐานมนุษย์อย่างยั่งยืน : Sustainable Cities and Communities

GOAL 12. แผนการบริโภคและการผลิตที่ยั่งยืน : Responsible Consumption and Production

GOAL 13. การรับมือการเปลี่ยนแปลงสภาพภูมิอากาศ : Climate Action

GOAL 14. การใช้ประโยชน์จากมหาสมุทรและทรัพยากรทางทะเล : Life Below Water

GOAL 15. การใช้ประโยชน์จากระบบนิเวศทางบก : Life on Land

GOAL 16. สังคมสงบสุข ยุติธรรม ไม่แบ่งแยก : Peace and Justice Strong Institutions

GOAL 17. ความร่วมมือเพื่อการพัฒนาที่ยั่งยืน : Partnerships to achieve the Goal

1.2 แผนพัฒนาเศรษฐกิจและสังคมแห่งชาติ ฉบับที่ 13 (พ.ศ.2566 - 2670)

มิติภาคการผลิตและบริการเป้าหมาย

หมวดหมู่ที่ 1 : ไทยเป็นประเทศชั้นนำด้านสินค้าเกษตรและเกษตรแปรรูปมูลค่าสูง

หมวดหมู่ที่ 2 : ไทยเป็นจุดหมายของการท่องเที่ยวที่เน้นคุณภาพและความยั่งยืน

หมวดหมู่ที่ 3 : ไทยเป็นฐานการผลิตยานยนต์ไฟฟ้าที่สำคัญของโลก

หมวดหมู่ที่ 4 : ไทยเป็นศูนย์กลางทางการแพทย์และสุขภาพมูลค่าสูง

หมวดหมู่ที่ 5 : ไทยเป็นประตูการค้าการลงทุนและยุทธศาสตร์ทางโลจิสติกส์ที่สำคัญ ของภูมิภาค

หมวดหมู่ที่ 6 : ไทยเป็นฐานการผลิตอุปกรณ์อิเล็กทรอนิกส์อัจฉริยะที่สำคัญของโลก

มิติโอกาสและความเสมอภาคทางเศรษฐกิจและสังคม

หมวดหมู่ที่ 7 : ไทยมี SMEs ที่เข้มแข็ง มีศักยภาพสูง และสามารถแข่งขันได้

หมวดหมู่ที่ 8 : ไทยมีพื้นที่และเมืองอัจฉริยะ ที่น่าอยู่ ปลอดภัย เติบโตได้อย่างยั่งยืน

หมวดหมู่ที่ 9 : ไทยมีความยากจนข้ามรุ่น ลดลง และคนไทยทุกคนมีความคุ้มครอง ทางสังคม ที่เพียงพอ เหมาะสม

มิติความยั่งยืนของทรัพยากรธรรมชาติและสิ่งแวดล้อม

หมวดหมู่ที่ 10 : ไทยมีเศรษฐกิจหมุนเวียน และสังคมคาร์บอนต่ำ

หมวดหมู่ที่ 11 : ไทยสามารถลดความเสี่ยง และผลกระทบจากภัยธรรมชาติ และการเปลี่ยนแปลงสภาพภูมิอากาศ

มิติปัจจัยผลักดันการพลิกโฉมประเทศ

หมวดหมู่ที่ 12 : ไทยมีกำลังคนสมรรถนะสูง มุ่งเรียนรู้อย่างต่อเนื่อง ตอบโจทย์การพัฒนาแห่งอนาคต

หมวดหมู่ที่ 13 : ไทยมีภาครัฐที่ทันสมัย มีประสิทธิภาพ และตอบโจทย์ประชาชน

หมวดหมู่ที่ 1 ไทยเป็นประเทศชั้นนำด้านสินค้าเกษตรและเกษตรแปรรูปมูลค่าสูง

เป้าหมายการพัฒนา

เป้าหมายที่ 1) การปรับโครงสร้างภาค การผลิตและบริการสู่เศรษฐกิจฐานนวัตกรรม

เป้าหมายที่ 2) การพัฒนาคนสำหรับโลกยุคใหม่

เป้าหมายที่ 3) การมุ่งสู่สังคมแห่งโอกาสและความเป็น

เป้าหมายที่ 4) การเปลี่ยนผ่านการผลิตและบริการไปสู่ ความยั่งยืน

เป้าหมายที่ 5) การเสริมสร้างความสามารถของประเทศ ในการรับมือกับการเปลี่ยนแปลงและความเสี่ยงภายใต้บริบทโลกใหม่

กลยุทธ์การพัฒนา

กลยุทธ์ที่ 1 การประยุกต์ใช้เทคโนโลยีและนวัตกรรมแบบมุ่งเป้า เพื่อให้เกิดการยกระดับกระบวนการผลิตและ สร้างมูลค่าเพิ่ม

กลยุทธ์ที่ 2 การส่งเสริมการผลิตและการขยายตัวของตลาดสินค้าเกษตรและผลิตภัณฑ์เกษตรแปรรูปที่มีมูลค่าเพิ่มสูง อาทิ ผลผลิตเกษตรปลอดภัย สมุนไพรแปรรูป อาหารทางการแพทย์ อาหารทางเลือก อาหารฟังก์ชัน พลังงาน วัสดุและเคมีชีวภาพ โปรตีนจากพืชและแมลง

กลยุทธ์ที่ 3 การขยายผลรูปแบบเกษตรยั่งยืนที่เป็นมิตรกับสิ่งแวดล้อมและมีมูลค่าเพิ่มสูงจากแบบอย่าง ความสำเร็จในประเทศ เช่น เกษตรตามโมเดลเศรษฐกิจชีวภาพ เศรษฐกิจหมุนเวียน เศรษฐกิจสีเขียว เกษตรปลอดภัย วนเกษตร เกษตรอินทรีย์ ท่องเที่ยวเกษตร ประมงพื้นบ้าน การทำ ประมงถูกกฎหมาย และการปฏิบัติต่อแรงงาน ที่ถูกต้อง เป็นต้น

กลยุทธ์ที่ 4 การพัฒนาระบบบริหารจัดการน้ำเพื่อการเกษตรให้มีความสมดุลระหว่างอุปสงค์และอุปทาน รวมทั้งการใช้น้ำซ้ำ

กลยุทธ์ที่ 5 การส่งเสริมให้เอกชนลงทุนพัฒนาตลาดกลางและตลาดออนไลน์สินค้าเกษตร รวมถึงสินค้า กลุ่มปศุสัตว์และประมง

กลยุทธ์ที่ 6 การสนับสนุนระบบประกันภัยและรับรองคุณภาพมาตรฐานสินค้าเกษตรและสินค้าเกษตรแปรรูปที่เกษตรกรเข้าถึงได้

กลยุทธ์ที่ 7 การพัฒนาประสิทธิภาพการบริหารจัดการฟาร์มและกิจกรรมหลังการเก็บเกี่ยว เพื่อลดต้นทุนและ เพิ่มมูลค่าผลผลิตของเกษตรกร

กลยุทธ์ที่ 8 การส่งเสริมให้เกษตรกรมีที่ดินทำกินและรักษาพื้นที่เกษตรกรรมที่เหมาะสมไว้เป็นฐานการผลิต การเกษตร

กลยุทธ์ที่ 9 การพัฒนาฐานข้อมูลและคลังข้อมูลที่เกี่ยวข้องกับการเกษตร รวมทั้งผลักดันให้มีการใช้ข้อมูล อย่างมีประสิทธิภาพ

กลยุทธ์ที่ 10 การพัฒนาให้เกิดระบบการบริหารจัดการเพื่อความมั่นคงทางด้านอาหาร

กลยุทธ์ที่ 11 การยกระดับขีดความสามารถของเกษตรกรและสถาบันเกษตรกร

กลยุทธ์ที่ 12 การพัฒนากลไกเพื่อเชื่อมโยงภาคีต่าง ๆ ทั้งภาคเอกชน ส่วนราชการ กลุ่มเกษตรกร และนักวิชาการในพื้นที่ ในการเป็นหุ้นส่วนทางเศรษฐกิจในการพัฒนาภาคเกษตรตลอดห่วงโซ่อุปทาน

หมุดหมายที่ 2 ไทยเป็นจุดหมายของการท่องเที่ยวที่เน้นคุณภาพและความยั่งยืน

เป้าหมายการพัฒนา

เป้าหมายที่ 1) การปรับโครงสร้างภาคการผลิตและบริการสู่เศรษฐกิจฐานนวัตกรรม โดยยกระดับให้ภาคการท่องเที่ยวมีขีดความสามารถในการแข่งขันที่สูงขึ้น และส่งเสริมให้ผู้ประกอบการรายย่อยและชุมชนสามารถเชื่อมโยงกับห่วงโซ่มูลค่าได้

เป้าหมายที่ 2) การพัฒนาคนสำหรับโลกยุคใหม่

เป้าหมายที่ 3) การมุ่งสู่ สังคมแห่งโอกาสและความเป็นธรรม และ

เป้าหมายที่ 4) การเปลี่ยนผ่านการผลิตและบริโภคไปสู่ความยั่งยืน โดยให้ความสำคัญกับการบริหารจัดการทรัพยากรอย่างมีประสิทธิภาพและยั่งยืน

กลยุทธ์การพัฒนา

กลยุทธ์ที่ 1 การส่งเสริมการพัฒนากิจกรรรม สินค้า และบริการ การท่องเที่ยวมูลค่าเพิ่มสูง

กลยุทธ์ที่ 2 การส่งเสริมการพัฒนาและยกระดับการท่องเที่ยวที่มีศักยภาพรองรับนักท่องเที่ยวทั่วไป

กลยุทธ์ที่ 3 การยกระดับบริการและการบริหารจัดการการท่องเที่ยวให้ได้มาตรฐานเป็นที่ยอมรับของตลาดสากล

กลยุทธ์ที่ 4 การสนับสนุนการพัฒนาทักษะและศักยภาพของบุคลากรในภาคการท่องเที่ยว

กลยุทธ์ที่ 5 การปรับปรุงกฎหมาย/กฎระเบียบ และขั้นตอนที่ล่าสมัยและเป็นอุปสรรคต่อการทำธุรกิจ และการขอใบอนุญาตของผู้ประกอบการรายย่อย เพื่อสร้างแรงจูงใจให้เกิดการพัฒนาไปสู่การท่องเที่ยวที่มีคุณภาพ และยั่งยืน

กลยุทธ์ที่ 6 การพัฒนาระบบข้อมูลการท่องเที่ยวให้เป็นระบบการท่องเที่ยวอัจฉริยะ ที่นักท่องเที่ยวผู้ประกอบการ และภาครัฐ สามารถเข้าถึงและใช้ประโยชน์ได้ง่าย

หมุดหมายที่ 3 ไทยเป็นฐานการผลิตยานยนต์ไฟฟ้าที่สำคัญของโลก

เป้าหมายการพัฒนา

เป้าหมายที่ 1) การปรับโครงสร้างภาคการผลิตและ บริการสู่เศรษฐกิจฐานนวัตกรรม

เป้าหมายที่ 2) การพัฒนาคนสำหรับโลกยุคใหม่

เป้าหมายที่ 3) การเปลี่ยนผ่านการผลิตและบริโภคไปสู่ความยั่งยืน

กลยุทธ์การพัฒนา

กลยุทธ์ที่ 1 การส่งเสริมให้ผู้ใช้นยานยนต์ในภาคส่วนต่าง ๆ ปรับเปลี่ยนมาใช้ยานยนต์ไฟฟ้าเพิ่มมากขึ้น

กลยุทธ์ที่ 2 การสนับสนุนให้เกิดการขยายตัวของตลาดส่งออกยานยนต์ไฟฟ้า

กลยุทธ์ที่ 3 การกำหนดเป้าหมาย/แผน และดำเนินการเปลี่ยนผ่านอุตสาหกรรมยานยนต์เดิมไปสู่ยานยนต์ไฟฟ้า อย่างเป็นระบบชัดเจนตลอดทั้งห่วงโซ่อุปทาน ในระยะ 5 ปี

กลยุทธ์ที่ 4 การยกระดับขีดความสามารถของผู้ประกอบการไทยในการลงทุนผลิตยานยนต์ไฟฟ้า แบตเตอรี่ และชิ้นส่วนสำคัญ

กลยุทธ์ที่ 5 มาตรการสำหรับกลุ่มผู้ได้รับผลกระทบ

กลยุทธ์ที่ 6 การวิจัยพัฒนาเทคโนโลยีและนวัตกรรมที่เกี่ยวข้องกับยานยนต์ไฟฟ้าและยานยนต์ไร้คนขับ

กลยุทธ์ที่ 7 โครงสร้างพื้นฐานด้านพลังงานที่มีความพร้อมรองรับปริมาณการใช้งานยานยนต์ไฟฟ้า ในอนาคตได้อย่างเหมาะสมและเพียงพอ

กลยุทธ์ที่ 8 การปรับปรุงและจัดทำกฎระเบียบที่เกี่ยวข้องให้เอื้อต่อการเติบโตของอุตสาหกรรมยานยนต์ไฟฟ้า และให้ความสำคัญกับการบูรณาการการทำงานร่วมกันระหว่างรัฐและเอกชน

กลยุทธ์ที่ 9 การผลิตและพัฒนาทักษะแรงงานให้สอดคล้องกับความต้องการของอุตสาหกรรมยานยนต์ไฟฟ้า

กลยุทธ์ที่ 10 มาตรฐานด้านคุณสมบัติและความปลอดภัย

กลยุทธ์ที่ 11 การสนับสนุนเงินทุนให้กับผู้ประกอบการที่ลงทุนในอุตสาหกรรมยานยนต์พลังงานสะอาด

หมวดหมู่ที่ 4 ไทยเป็นศูนย์กลางทางการแพทย์และสุขภาพมูลค่าสูง

เป้าหมายการพัฒนา

เป้าหมายที่ 1) การปรับโครงสร้างภาคการผลิตและบริการสู่เศรษฐกิจฐาน

เป้าหมายที่ 2) การพัฒนาคนสำหรับโลกยุคใหม่

เป้าหมายที่ 3) การมุ่งสู่สังคมแห่งโอกาสและความเป็นธรรม

เป้าหมายที่ 5) การเสริมสร้างความสามารถของประเทศในการรับมือกับการเปลี่ยนแปลงและความเสี่ยงภายใต้บริบทโลกใหม่

กลยุทธ์การพัฒนา

กลยุทธ์ที่ 1 การส่งเสริมบริการทางการแพทย์ที่มีศักยภาพในการสร้างมูลค่าทางเศรษฐกิจ

กลยุทธ์ที่ 2 การผลักดันให้ประเทศไทยเป็นศูนย์กลางบริการเพื่อส่งเสริมสุขภาพระดับโลก

กลยุทธ์ที่ 3 การสร้างมูลค่าเพิ่มให้อุตสาหกรรมทางการแพทย์และสุขภาพ

กลยุทธ์ที่ 4 การสร้างเสริมขีดความสามารถทางวิชาการด้านการศึกษา วิจัย และเทคโนโลยีทางการแพทย์

กลยุทธ์ที่ 5 การบริหารจัดการระบบบริการสุขภาพบนพื้นฐานความสมดุลทางเศรษฐกิจและสุขภาพของคนไทย

กลยุทธ์ที่ 6 การยกระดับศักยภาพระบบบริหารจัดการภาวะฉุกเฉินด้านสาธารณสุขเพื่อลดผลกระทบต่อ

บริการทางเศรษฐกิจและสุขภาพ

หมวดหมู่ที่ 5 ไทยเป็นประตูการค้าการลงทุนและยุทธศาสตร์ทางโลจิสติกส์ที่สำคัญของภูมิภาค

เป้าหมายการพัฒนา

เป้าหมายที่ 1) การปรับโครงสร้าง ภาคการผลิตและบริการสู่เศรษฐกิจฐานนวัตกรรม

เป้าหมายที่ 2) การพัฒนาคนสำหรับโลกยุคใหม่

เป้าหมายที่ 3) การมุ่งสู่สังคมแห่งโอกาสและความเป็นธรรม และ

เป้าหมายที่ 4) การเปลี่ยนผ่านการผลิตและบริโภคไปสู่ ความยั่งยืน

กลยุทธ์การพัฒนา

กลยุทธ์ที่ 1 การสร้างจุดยืนของไทยภายใต้บริบทโลกใหม่

กลยุทธ์ที่ 2 การพัฒนาโครงสร้างพื้นฐานและปัจจัยสนับสนุนเพื่อเป็นประตูการค้าการลงทุนและ

ฐานเศรษฐกิจ สำคัญของภูมิภาค

กลยุทธ์ที่ 3 การผลักดันการลงทุนเพื่อปรับโครงสร้างอุตสาหกรรมเป้าหมายสู่ไทยแลนด์ 4.0

หมวดหมู่ที่ 6 ไทยเป็นศูนย์กลางอุตสาหกรรมอิเล็กทรอนิกส์อัจฉริยะและอุตสาหกรรมดิจิทัล ของอาเซียน

เป้าหมายการพัฒนา

เป้าหมายที่ 1) การปรับโครงสร้างภาคการผลิตและบริการสู่เศรษฐกิจฐานนวัตกรรม

เป้าหมายที่ 2) การพัฒนา คนสำหรับโลกยุคใหม่

เป้าหมายที่ 5) การเสริมสร้างความสามารถของประเทศในการรับมือกับการเปลี่ยนแปลงและความเสี่ยงภายใต้บริบทโลก

กลยุทธ์การพัฒนา

กลยุทธ์ที่ 1 การขับเคลื่อนสังคมและเศรษฐกิจไทยด้วยดิจิทัล

กลยุทธ์ที่ 2 การพัฒนาต่อยอดฐานอุตสาหกรรมไฟฟ้าและอิเล็กทรอนิกส์

กลยุทธ์ที่ 3 อุตสาหกรรมดิจิทัลในประเทศที่สามารถแข่งขันได้

กลยุทธ์ที่ 4 การพัฒนาระบบนิเวศเพื่อสนับสนุนการพัฒนาอุตสาหกรรมอิเล็กทรอนิกส์อัจฉริยะ

อุตสาหกรรม และบริการดิจิทัล

หมวดหมู่ที่ 7 ไทยมีวิสาหกิจขนาดกลางและขนาดย่อมที่เข้มแข็ง มีศักยภาพสูง และสามารถแข่งขันได้ เป้าหมายการพัฒนา

เป้าหมายที่ 1) การปรับโครงสร้างภาคการผลิตและบริการสู่เศรษฐกิจฐานนวัตกรรม

เป้าหมายที่ 2) การพัฒนาคนสำหรับโลกยุคใหม่

เป้าหมายที่ 3) การมุ่งสู่สังคมแห่งโอกาสและความเป็นธรรม

กลยุทธ์การพัฒนา

กลยุทธ์ที่ 1 การพัฒนาระบบนิเวศให้เอื้ออำนวยต่อการทำธุรกิจและการยกระดับความสามารถในการแข่งขัน ของวิสาหกิจขนาดกลางและขนาดย่อม

กลยุทธ์ที่ 2 การพัฒนาแพลตฟอร์มเชื่อมโยงฐานข้อมูลวิสาหกิจขนาดกลางและขนาดย่อม และส่งเสริมให้ วิสาหกิจขนาดกลางและขนาดย่อมเข้าสู่ระบบ

กลยุทธ์ที่ 3 จัดให้มีกลไกทางการเงินที่เหมาะสมกับลักษณะเฉพาะของวิสาหกิจขนาดกลางและขนาดย่อม เพื่อให้วิสาหกิจขนาดกลางและขนาดย่อมทุกกลุ่มสามารถเข้าถึงแหล่งทุนได้อย่างทั่วถึง

กลยุทธ์ที่ 4 การส่งเสริมการพัฒนา วิสาหกิจขนาดกลางและขนาดย่อม ให้เป็นผู้ประกอบการในยุคดิจิทัล

กลยุทธ์ที่ 5 การยกระดับประสิทธิภาพกระบวนการส่งเสริมวิสาหกิจขนาดกลางและขนาดย่อมของภาครัฐ

กลยุทธ์ที่ 6 การพัฒนาระบบนิเวศให้เอื้อต่อการสร้างธุรกิจสตาร์ทอัพ และผู้ประกอบการที่ขับเคลื่อนด้วย นวัตกรรม รวมทั้งให้เข้าถึงแหล่งเงินทุนที่เหมาะสม และเชื่อมโยงเข้าสู่เครือข่ายระดับโลก และยกระดับสู่ตลาด ต่างประเทศ

กลยุทธ์ที่ 7 การส่งเสริมวิสาหกิจเพื่อสังคมให้มีศักยภาพการดำเนินการในเชิงธุรกิจ

หมวดหมู่ที่ 8 ไทยมีพื้นที่และเมืองอัจฉริยะที่น่าอยู่ ปลอดภัย เดิมโตได้อย่างยั่งยืน

เป้าหมายการพัฒนา

เป้าหมายที่ 1) การปรับโครงสร้างการผลิตสู่เศรษฐกิจฐานนวัตกรรม

เป้าหมายที่ 2) การพัฒนาคนสู่โลกยุคใหม่

เป้าหมายที่ 3) การมุ่งสู่สังคมแห่งโอกาสและความเป็นธรรม

เป้าหมายที่ 4) การเปลี่ยนผ่านการผลิตและบริการไปสู่ความ

เป้าหมายที่ 5) การเสริมสร้างความสามารถของประเทศในการรับมือกับการเปลี่ยนแปลงและความ

เสี่ยงภายใต้บริบทโลกใหม่

กลยุทธ์การพัฒนา

กลยุทธ์ที่ 1 การสร้างความเข้มแข็งเศรษฐกิจฐานราก

กลยุทธ์ที่ 2 การส่งเสริมกลไกความร่วมมือภาครัฐ เอกชน ประชาชน และประชาสังคมเพื่อการพัฒนาพื้นที่และเมือง

กลยุทธ์ที่ 3 การสร้างความพร้อมด้านโครงสร้างพื้นฐาน โลจิสติกส์ และดิจิทัลรองรับพื้นที่เศรษฐกิจหลัก

กลยุทธ์ที่ 4 การเสริมสร้างความเข้มแข็งในการบริหารจัดการพื้นที่และเมือง

หมวดหมู่ที่ 9 ไทยมีความยากจนข้ามรุ่นลดลง และมีความคุ้มครองทางสังคมที่เพียงพอ เหมาะสม

เป้าหมายการพัฒนา

เป้าหมายที่ 2) การพัฒนาคนสำหรับโลกยุคใหม่

เป้าหมายที่ 3) การมุ่งสู่สังคมแห่งโอกาสและความเป็นธรรม

กลยุทธ์การพัฒนา

กลยุทธ์ที่ 1 การแก้ปัญหาความยากจนข้ามรุ่นแบบมุ่งเป้าให้ครัวเรือนหลุดพ้นความยากจนอย่างยั่งยืน

กลยุทธ์ที่ 2 การสร้างโอกาสที่เสมอภาคแก่เด็กจากครัวเรือนยากจนข้ามรุ่น

กลยุทธ์ที่ 3 การยกระดับความคุ้มครองทางสังคมสำหรับคนทุกช่วงวัย

กลยุทธ์ที่ 4 การพัฒนาระบบความคุ้มครองทางสังคมให้มีประสิทธิภาพ

กลยุทธ์ที่ 5 การบูรณาการฐานข้อมูลเพื่อลดความยากจนข้ามรุ่นและจัดความคุ้มครองทางสังคม

หมวดหมู่ที่ 10 ไทยมีเศรษฐกิจหมุนเวียนและสังคมคาร์บอนต่ำ

เป้าหมายการพัฒนา

เป้าหมายที่ 1) การปรับโครงสร้างภาคการผลิตและบริการสู่เศรษฐกิจ ฐานนวัตกรรม

เป้าหมายที่ 3) การมุ่งสู่สังคมแห่งโอกาสและความเป็นธรรม

เป้าหมายที่ 4) การเปลี่ยนผ่านการผลิตและบริการไปสู่ความยั่งยืน

เป้าหมายที่ 5) การเสริมสร้างความสามารถของประเทศในการรับมือกับการเปลี่ยนแปลง และความเสถียรภายใต้บริบทโลกใหม่

กลยุทธ์การพัฒนา

กลยุทธ์ที่ 1 การพัฒนาอุตสาหกรรมและบริการตามหลักเศรษฐกิจหมุนเวียนและสังคมคาร์บอนต่ำ

กลยุทธ์ที่ 2 การสร้างรายได้สุทธิให้ชุมชน ท้องถิ่น และเกษตรกร จากเศรษฐกิจหมุนเวียนและสังคมคาร์บอนต่ำ

กลยุทธ์ที่ 3 การฟื้นฟูทรัพยากรธรรมชาติและเพิ่มประสิทธิภาพการใช้ทรัพยากรบนหลักปรัชญาเศรษฐกิจพอเพียง

กลยุทธ์ที่ 4 การพัฒนาเทคโนโลยี นวัตกรรมและกลไกสนับสนุนเศรษฐกิจหมุนเวียนและสังคมคาร์บอนต่ำ

กลยุทธ์ที่ 5 การปรับพฤติกรรมทางเศรษฐกิจและการดำรงชีพเข้าสู่วิถีชีวิตใหม่อย่างยั่งยืน

หมวดหมู่ที่ 11 ไทยสามารถลดความเสี่ยงและผลกระทบจากภัยธรรมชาติและการเปลี่ยนแปลง สภาพภูมิอากาศ

เป้าหมายการพัฒนา

เป้าหมายที่ 4) การเปลี่ยนผ่านการผลิตและบริการไปสู่ความยั่งยืน

เป้าหมายที่ 5) การเสริมสร้างความสามารถของประเทศในการรับมือกับการเปลี่ยนแปลงภายใต้บริบทโลก ใหม่

กลยุทธ์การพัฒนา

กลยุทธ์ที่ 1 การป้องกันและลดผลกระทบจากภัยธรรมชาติและการเปลี่ยนแปลงสภาพภูมิอากาศในพื้นที่สำคัญ

กลยุทธ์ที่ 2 การพัฒนาและเพิ่มศักยภาพประชาชนและชุมชน ในกา ร รับมือกับภัยธรรมชาติ และการเปลี่ยนแปลงสภาพภูมิอากาศ

กลยุทธ์ที่ 3 การใช้วิทยาศาสตร์และเทคโนโลยีในการบริหารจัดการความเสี่ยงจากภัยธรรมชาติ และการเปลี่ยนแปลงสภาพภูมิอากาศ

กลยุทธ์ที่ 4 การอนุรักษ์ฟื้นฟูทรัพยากรธรรมชาติระบบนิเวศเพื่อป้องกันและลดผลกระทบจากภัยธรรมชาติ และการเปลี่ยนแปลงสภาพภูมิอากาศ

กลยุทธ์ที่ 5 การส่งเสริมความร่วมมือกับต่างประเทศเพื่อบริหารจัดการ และลดความเสี่ยงจากภัยธรรมชาติ และการเปลี่ยนแปลงสภาพภูมิอากาศ

หมวดหมู่ที่ 12 ไทยมีกำลังคนสมรรถนะสูง มุ่งเรียนรู้อย่างต่อเนื่อง ตอบโจทย์การพัฒนา แห่งอนาคต

เป้าหมายการพัฒนา

เป้าหมายที่ 2) การพัฒนาคน สำหรับโลกยุคใหม่

เป้าหมายที่ 3) การมุ่งสู่สังคมแห่งโอกาส และความเป็นธรรม

กลยุทธ์การพัฒนา

กลยุทธ์ที่ 1 คนไทยทุกช่วงวัยได้รับการพัฒนาในทุกมิติ

กลยุทธ์ที่ 2 การพัฒนากำลังคนสมรรถนะสูง

กลยุทธ์ที่ 3 ส่งเสริมการเรียนรู้ตลอดชีวิต

หมวดหมู่ที่ 13 ไทยมีภาครัฐที่ทันสมัย มีประสิทธิภาพ และตอบโจทย์ประชาชน

เป้าหมายการพัฒนา

เป้าหมายที่ 3) การมุ่งสู่สังคมแห่งโอกาสและความเป็นธรรม

เป้าหมายที่ 5) การเสริมสร้างความสามารถของประเทศในการรับมือกับความเสถียร และการเปลี่ยนแปลง ภายใต้บริบทโลกใหม่

กลยุทธ์การพัฒนา

กลยุทธ์ที่ 1 การพัฒนาคุณภาพการให้บริการภาครัฐที่ตอบโจทย์ สะดวก และประหยัด
 กลยุทธ์ที่ 2 การปรับเปลี่ยนการบริหารจัดการและโครงสร้างของภาครัฐให้ยืดหยุ่น เชื่อมโยง เปิดกว้าง และมีประสิทธิภาพเพื่อรองรับการเปลี่ยนแปลงที่เอื้อต่อการพัฒนาประเทศ
 กลยุทธ์ที่ 3 การปรับเปลี่ยนภาครัฐเป็นรัฐบาลดิจิทัลที่ใช้ข้อมูลในการบริหารจัดการเพื่อการพัฒนาประเทศ
 กลยุทธ์ที่ 4 การสร้างระบบบริหารภาครัฐที่ส่งเสริมการปรับเปลี่ยนและพัฒนาบุคลากร ให้มีทักษะที่จำเป็น ในการให้บริการภาครัฐดิจิทัล และปรับปรุงกฎหมาย ระเบียบ มาตรการภาครัฐให้เอื้อต่อการพัฒนาประเทศ

แผนภาพ ความความเชื่อมโยงระหว่าง 13 หมายเหตุขบเคลื่อน 5 เป้าหมายหลัก

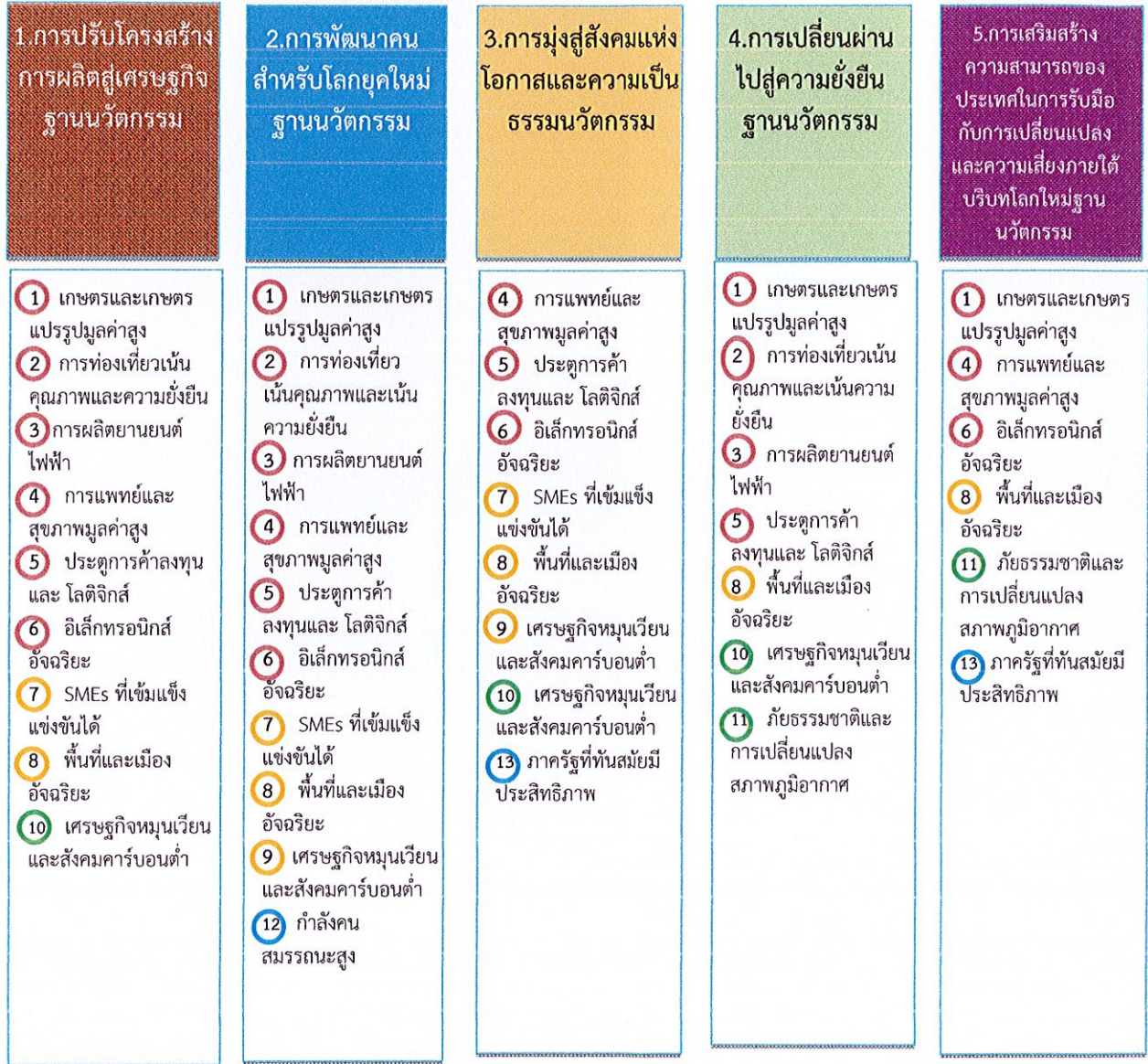

1.3 (1) แผนการพัฒนาภาคเหนือ (พ.ศ.2566 - 2570)

เป้าหมายการพัฒนา “ฐานเศรษฐกิจสร้างสรรค์ของประเทศ ตามแนวคิดเศรษฐกิจสร้างสรรค์ สานสัมพันธ์ระหว่างพื้นที่ สุขภาวะดี วิถีชีวิตยั่งยืน”

แนวทางในการพัฒนา

1. Creative : พัฒนาเศรษฐกิจสร้างสรรค์มูลค่าสูง โดยการสร้างระบบนิเวศ เมือง และพื้นที่สร้างสรรค์ ตลอดจน
2. Connect : สร้างโอกาสในการเชื่อมโยงเศรษฐกิจภายในประเทศและกับอนุภูมิภาค ทั้งในส่วน ของระเบียบเศรษฐกิจพิเศษ เขตเศรษฐกิจพิเศษชายแดน เมืองสร้างสรรค์ และกลุ่มผู้คนสร้างสรรค์
3. Clean พัฒนาตามแนววิถีใหม่ (New Normal) บนฐานการเติบโตอย่างยั่งยืน ของการอนุรักษ์สิ่งแวดล้อม การดูแลความสะอาดของเมือง และการใช้พลังงานสะอาด
4. Care ให้ความสำคัญอย่างต่อเนื่องกับการดูแลผู้สูงอายุและผู้ด้อยโอกาสในสังคมและพัฒนา ศักยภาพแรงงาน

1.3 (2) แผนพัฒนากลุ่มจังหวัดภาคเหนือตอนบน 2 (เชียงราย พะเยา แพร่ น่าน)

เป้าหมายการพัฒนา “ภายในปี 2570 กลุ่มจังหวัดภาคเหนือตอนบน 2 จะเป็นเมืองน่าอยู่อย่างยั่งยืน ” ประเด็นการพัฒนาของกลุ่มจังหวัดภาคเหนือตอนบน 2 (เชียงราย พะเยา แพร่ น่าน)

1. ประเด็นที่ 1) พัฒนาเป็นฐานเศรษฐกิจสร้างสรรค์มูลค่าสูง

แนวทางการพัฒนา

1. การเจรจากับต่างประเทศภายใต้กรอบความสัมพันธ์เมืองพี่เมืองน้องและการทำความเข้าใจ ในกรอบข้อตกลงการค้า เพื่อลดปัญหาด้านการค้าชายแดน การขนส่ง
2. ลดต้นทุนการผลิต ใช้ระบบ AI ช่วยการผลิต
3. พัฒนาและยกระดับขีดความสามารถทางการแข่งขันของผู้ประกอบการกลุ่มจังหวัดฯ ทุก รูปแบบ (ให้ความรู้แก่ผู้ประกอบการ ด้านกฎหมาย ภาษีการค้าต่างประเทศ และการออกแบบผลิตภัณฑ์ที่มีความโดดเด่นในกลุ่มจังหวัด เช่น ผ้าทอ เครื่องเงิน)
4. ขยายช่องทางการค้า การลงทุน ส่งเสริมการทำตลาดกับกลุ่มผู้บริโภค (จัดงาน Expo กลุ่ม ล้านนาตะวันออก, จัดงานการประชุมผู้ประกอบการ(จับคู่ธุรกิจ), จัดจำหน่ายตามช่องทางออนไลน์ และ Platform สาธารณะ , จัดกิจกรรมประกวด/แฟชั่นโชว์ เครื่องแต่งกาย)
5. จัดทำแผนแม่บทเตรียมความพร้อมรองรับระบบโลจิสติกส์สำคัญในกลุ่มจังหวัดภาคเหนือตอนบน 2
6. พัฒนาโครงสร้างพื้นฐานที่สนับสนุนการค้า การลงทุนเชื่อมโยงกลุ่มประเทศ GMS / CLMVT (เน้นเส้นทางที่เชื่อมต่อกับเส้นทางหลักของประเทศและอนุภูมิภาค)
7. ส่งเสริมการพัฒนาชายแดน (การบริหารจัดการ , โครงการสร้างพื้นฐาน)
8. ยกระดับผลิตภัณฑ์ชุมชนต่อยอดภูมิภาคภูมิปัญญาเพื่อสร้างมูลค่าเพิ่ม (สนับสนุนด้านการผลิต โดยนำภูมิปัญญาประยุกต์ , สร้างเรื่องราว (Story) ของผลิตภัณฑ์)
9. สนับสนุนการออกแบบผลิตภัณฑ์และพัฒนาคุณภาพ
10. จัดงานกิจกรรมแฟชั่นโชว์ และเปิดช่องทางการตลาด/การขาย
11. สร้างความเข้มแข็งให้เครือข่ายเกษตรกรที่เป็น Smart Farmer, Young Smart Farmer และ Smart Product, กลุ่มวิสาหกิจชุมชน, กลุ่มเกษตรกรแปลงใหญ่
12. ขยายเครือข่าย Smart Farmer, Young Smart Farmer
13. รวมกลุ่มคัลส์เตอร์เกษตรกรแลกเปลี่ยนองค์ความรู้/ตลาด/สายพันธุ์

14. ส่งเสริมเกษตรกรแบบอัจฉริยะ
15. ระบบตลาดและโลจิสติกส์เกษตรกรชุมชน
16. ส่งเสริมการส่งออก และทำตลาดเฉพาะกลุ่มเป้าหมาย (Niche Market)
17. ส่งเสริมความรู้ด้านเทคโนโลยีในการทำตลาดการเกษตรแบบดิจิทัล
18. สร้างและพัฒนาภาพลักษณ์ด้านการท่องเที่ยวในฐานะจุดหมายปลายทางการท่องเที่ยว (พัฒนาบุคลากรทางการท่องเที่ยว , แหล่งท่องเที่ยวให้ได้มาตรฐาน , พัฒนาโครงสร้างพื้นฐานเพื่อรองรับการท่องเที่ยวอย่างยั่งยืน , กระตุ้นและส่งเสริมให้คนในชุมชนร่วมเป็นเจ้าของที่ดี ตลอดจนถึงดูแลรักษา ร่วมคิด ร่วมทำให้แหล่งท่องเที่ยวยังทรงคุณค่ามีมาตรฐานและปลอดภัย)
19. นำเทคโนโลยีมาปรับปรุงการให้บริการการท่องเที่ยว
20. พัฒนารูปแบบการท่องเที่ยวเชิงเฉพาะเน้นนักท่องเที่ยวคุณภาพ เช่น เชิงสุขภาพ/ เชิงเกษตรปลอดภัย/เชิงวิถีชีวิต/เชิงประวัติศาสตร์ ศิลปวัฒนธรรมประเพณี
21. พัฒนาเส้นทางท่องเที่ยว / โปรแกรม ท่องเที่ยวชุมชนที่มี รูปแบบหลากหลาย
22. ส่งเสริมการตลาดด้านการท่องเที่ยวทุกรูปแบบ เช่น การประชาสัมพันธ์ผ่าน Vlogger (นักรีวิว) Youtuber, จัดงานโปรโมชั่นการท่องเที่ยวกลุ่มจังหวัด
23. สร้างตลาดในรูปแบบสื่อ Online ให้สอดคล้องกับกลุ่มลูกค้าเพื่อสร้างการรับรู้สร้างกระแส ตลาดของกิจกรรม/แหล่งท่องเที่ยวต่างๆ
24. สนับสนุนกิจกรรมทางการตลาด ในแหล่งท่องเที่ยวชุมชน

แผนงาน

1. แผนงาน พัฒนาสู่การเป็นระเบียบเศรษฐกิจพิเศษล้านนาตะวันออก
 - 1.1 โครงการส่งเสริมการค้าและการค้าชายแดนมุ่งสู่เศรษฐกิจสร้างสรรค์
 - 1.2 โครงการพัฒนาสู่การเป็นระเบียบเศรษฐกิจพิเศษล้านนาตะวันออก
 - 1.3 โครงการส่งเสริมเศรษฐกิจเชิงสร้างสรรค์
2. แผนงาน ส่งเสริมภาคเกษตรและอุตสาหกรรมเกษตรให้มีมูลค่าสูง
 - 2.1 โครงการส่งเสริมภาคเกษตรและอุตสาหกรรมเกษตรให้มีมูลค่าสูง
3. แผนงาน เพิ่มมูลค่าการท่องเที่ยวทั้งระบบอย่างยั่งยืน
 - 3.1 โครงการเพิ่มมูลค่าการท่องเที่ยวทั้งระบบอย่างยั่งยืน
 - 3.2 โครงการพัฒนาแหล่งท่องเที่ยว 5 เชียงน้อย

2. ประเด็นที่ 2) พัฒนาเป็นฐานเศรษฐกิจสร้างสรรค์มูลค่าสูง

แนวทางการพัฒนา

1. ส่งเสริมและเพิ่มขีดความสามารถการเป็นคลังอาหารปลอดภัย (สร้างค่านิยมในการบริโภคเกษตรอินทรีย์, สร้างความเข้มแข็งกลุ่มเกษตรกรผู้ผลิตสินค้าเกษตรปลอดภัย, อบรมเกษตรกรให้องค์ความรู้ในการผลิตที่ได้มาตรฐาน/การทำเกษตรอินทรีย์, ส่งเสริมการผลิตสินค้าเกษตรมาตรฐานควบคุมคุณภาพ GAP, ส่งเสริมการใช้สารชีวภัณฑ์และการใช้ปุ๋ยอินทรีย์, ทำตราสินค้า (Branding) และตรารับรองคุณภาพสินค้า (Quality Mark) , การขนส่งและกระจายสินค้า
2. พัฒนาผลิตภัณฑ์ด้านสุขภาพและแปรรูป เช่น สมุนไพร ให้ได้มาตรฐาน (คัดเลือกสมุนไพรจังหวัดละ 1 ชนิด นำมาพัฒนาสายพันธุ์, แปรรูปโดยใช้นวัตกรรมเพิ่มมูลค่า)
3. ส่งเสริมการท่องเที่ยวเชิงสุขภาพกับนักท่องเที่ยวกลุ่มเป้าหมายเฉพาะโดยให้ผู้สูงอายุเข้ามามีส่วนร่วมในการดำเนินงาน

แผนงาน

1. แผนงาน ส่งเสริมและพัฒนาสุขภาพ "new normal" สู่ " High Sustainable"

1.1 โครงการส่งเสริมและพัฒนาสุขภาพ "new normal" สู่ " High Sustainable"

3. ประเด็นที่ 3) อนุรักษ์ทรัพยากรธรรมชาติและพัฒนาขีดความสามารถในการรับมือสาธารณภัย
แนวทางการพัฒนา

1. ฟื้นฟูอนุรักษ์และบริหารจัดการทรัพยากรธรรมชาติและสิ่งแวดล้อม

2. จัดทำฐานข้อมูลด้านทรัพยากรธรรมชาติและสิ่งแวดล้อม

3. สร้างจิตสำนึกในการอนุรักษ์ทรัพยากรธรรมชาติและสิ่งแวดล้อม

4. สร้างและขยายเครือข่ายในการอนุรักษ์ ฟื้นฟูทรัพยากรธรรมชาติและสิ่งแวดล้อม

5. เตรียมความพร้อมในการรับมือสาธารณภัยในกลุ่มจังหวัดภาคเหนือตอนบน 2

6. บริหารจัดการพื้นที่ทางการเกษตรและวัสดุเหลือใช้ทางการเกษตรเพื่อลดปัญหาหมอกควัน

7. ส่งเสริมการเพาะปลูกพืชเศรษฐกิจทดแทนพืชเชิงเดี่ยว เพื่อลดพื้นที่การเผา

8. การใช้พลังงานชีวมวลทดแทนการเผาและนำเทคโนโลยีประยุกต์ใช้ในการแก้ไขปัญหาหมอกควัน

9. ปลูกจิตสำนึกและสร้างเครือข่ายการมีส่วนร่วมของประชาชนในการป้องกันและแก้ไข

ปัญหา ไฟป่าหมอกควันและฝุ่นละออง

แผนงาน

1. แผนงาน การอนุรักษ์ ฟื้นฟู และสร้างความอุดมสมบูรณ์แก่ป่าต้นน้ำ

1.1 โครงการการอนุรักษ์ ฟื้นฟู และสร้างความอุดมสมบูรณ์แก่ป่าต้นน้ำ

2. แผนงาน การเพิ่มขีดความสามารถในการจัดการสาธารณภัยรองรับการเปลี่ยนแปลงสภาพอากาศ

2.1 โครงการการเพิ่มขีดความสามารถในการจัดการสาธารณภัยรองรับการเปลี่ยนแปลงสภาพอากาศ

3. แผนงาน การพัฒนาเพื่อเพิ่มขีดความสามารถในการแก้ไขและป้องกันปัญหาหมอกควันอย่างยั่งยืน

3.1 โครงการการพัฒนาเพื่อเพิ่มขีดความสามารถในการแก้ไขและป้องกันปัญหาหมอก ควันอย่างยั่งยืน

1.3 (3) แผนจังหวัดเชียงราย พ.ศ.2566 - 2570

เป้าหมายการพัฒนา “เชียงรายเมืองท่องเที่ยวสร้างสรรค์ สะอาด ปลอดภัย น่ายล” เน้นการดำเนินการพัฒนา 3 ประเด็น ดังนี้

1. เป้าหมายการพัฒนา “เศรษฐกิจสร้างสรรค์” เพื่อสร้างการเจริญเติบโตทางเศรษฐกิจโดยเน้นการพัฒนาการท่องเที่ยวเชิงคุณค่าและยั่งยืน การค้า การลงทุนและบริการโลจิสติกส์เชิงสร้างสรรค์ และการ ส่งเสริม นวัตกรรมสินค้าเกษตรมูลค่าสูงโดยดำรงฐานวัฒนธรรมล้านนาและสมดุลของทรัพยากรธรรมชาติและ สิ่งแวดล้อม

2. เป้าหมายการพัฒนา “สิ่งแวดล้อมสร้างสรรค์” เพื่อสร้างสมดุลของระบบนิเวศและสนับสนุนการเติบโตอย่างยั่งยืนบนสังคมเศรษฐกิจสร้างสรรค์เพื่อรับรองการพัฒนาเมืองให้น่าอยู่ที่เป็นมิตรต่อสิ่งแวดล้อม

3. เป้าหมายการพัฒนา “สังคมสร้างสรรค์” เพื่อยกระดับคุณภาพชีวิต ลดความเหลื่อมล้ำในสังคม ส่งเสริมการเรียนรู้ตลอดชีวิตสำหรับคนทุกช่วงวัย และเสริมสร้างความปลอดภัยและความมั่นคงในชีวิต ทรัพย์สินของประชาชนเพื่อนำไปสู่สังคมสร้างสรรค์

ประเด็นการพัฒนาของจังหวัดเชียงราย (พ.ศ.2566 - 2570)

1. ประเด็นการพัฒนาที่ 1) การสร้างมูลค่าเพิ่มด้านการท่องเที่ยวเชิงสร้างสรรค์โดยดำรงฐานวัฒนธรรมล้านนา

แนวทางการพัฒนา

1. พัฒนาโครงสร้างพื้นฐานและสิ่งอำนวยความสะดวกด้านการท่องเที่ยว
2. พัฒนาคุณภาพแหล่งท่องเที่ยว สินค้าและบริการด้านการท่องเที่ยว
3. พัฒนาระบบบริหารจัดการการท่องเที่ยว
4. พัฒนาศักยภาพมัคคุเทศก์และบุคลากรด้านการท่องเที่ยว
5. พัฒนารูขี้อย่างบริการท่องเที่ยวและกิจกรรมการท่องเที่ยว
6. พัฒนาการตลาดและการประชาสัมพันธ์

แผนงาน

1. เพิ่มจำนวนแหล่งท่องเที่ยวชุมชนเชิงสร้างสรรค์โดยดำรงฐานวัฒนธรรมล้านนา
2. เพิ่มคุณภาพมาตรฐาน และส่งเสริมการตลาดการท่องเที่ยวเชิงสร้างสรรค์

2. ประเด็นการพัฒนาที่ 2) การส่งเสริมการผลิตและพัฒนานวัตกรรมเพื่อยกระดับสินค้าเกษตรเชิงสร้างสรรค์ภายใต้แนวทางการพัฒนาที่ยั่งยืน

แนวทางการพัฒนา

1. การพัฒนาการผลิต พัฒนาเกษตรกร
2. การแปรรูปและสร้างมูลค่าเพิ่ม
3. ประชาสัมพันธ์ และการตลาด

แผนงาน

1. ส่งเสริมและยกระดับผลิตภัณ์ทางการเกษตรสู่เกษตรกร มูลค่าสูงเชิงสร้างสรรค์
2. เพิ่มสัดส่วนสินค้าเกษตรที่ได้คุณภาพมาตรฐานสากลและ เป็นมิตรกับสิ่งแวดล้อม

3. ประเด็นการพัฒนาที่ 3) การพัฒนาเศรษฐกิจสร้างสรรค์ด้านการค้า การลงทุน การบริการ และโลจิสติกส์

แนวทางการพัฒนา

1. โครงสร้างพื้นฐานทางการค้า และการลงทุน
2. การพัฒนานวัตกรรมระบบบริหารจัดการการพัฒนาผู้ประกอบการและบุคลากร
3. พัฒนาด้านการตลาดและช่องทางการจัดจำหน่าย

แผนงาน

1. เพิ่มมูลค่าเศรษฐกิจสร้างสรรค์ด้านการค้า การลงทุน การบริการ และ โลจิสติกส์

4. ประเด็นการพัฒนาที่ 4) การจัดการทรัพยากรธรรมชาติและสิ่งแวดล้อมให้ดำรงความสมบูรณ์และยั่งยืน

แนวทางการพัฒนา

1. การป้องกัน อนุรักษ์ ป่าไม้
2. พัฒนาศักยภาพ และการบริหารจัดการ
3. การอยู่ร่วมกับธรรมชาติ และติดตามประเมินผล

แผนงาน

1. เพิ่มพื้นที่สีเขียว การบริหารจัดการน้ำ และแก้ไขปัญหา การบุกรุกที่ดินของรัฐ
2. เพิ่มประสิทธิภาพการแก้ไขปัญหาไฟป่าและหมอกควัน และส่งเสริมเชียงรายเมืองสะอาด

5. ประเด็นการพัฒนาที่ 5) การพัฒนาคุณภาพชีวิต ทรัพยากรมนุษย์และความมั่นคงเพื่อส่งเสริมสังคมสร้างสรรค์

แนวทางการพัฒนา

1. พัฒนาปัจจัยพื้นฐานทางสังคมและความมั่นคง
2. ป้องกัน แก้ไขปัญหาและการสร้างความเข้มแข็งความมั่นคง
3. สร้างโอกาสการเรียนรู้และพัฒนาสังคม

4. ยกระดับคุณภาพชีวิตของประชาชนและสร้างความมั่นคงเพื่อสังคมสร้างสรรค์
แผนงาน

1. เพิ่มประสิทธิภาพการแก้ไขปัญหาไฟป่าและหมอกควัน และส่งเสริมเชิงรายเมืองสะอาด
2. ส่งเสริมความมั่นคง ความปลอดภัยในชีวิตและรับมือกับภัยด้านสุขภาพจากโรคอุบัติใหม่ และโรค

อุบัติซ้ำ

1.4 ยุทธศาสตร์การพัฒนาขององค์กรปกครองส่วนท้องถิ่นในเขตจังหวัดเชียงราย

วิสัยทัศน์

“เชียงรายเมืองท่องเที่ยวสร้างสรรค์ วิถีถิ่นร่วมสมัย สิ่งแวดล้อมสมดุล มุ่งสู่ความยั่งยืน”

ยุทธศาสตร์ที่ 1 การสร้างมูลค่าเพิ่มด้านการท่องเที่ยวเชิงสร้างสรรค์โดยดำรงฐานวัฒนธรรม ล้านนา

กลยุทธ์ที่ 1.1 ส่งเสริม สนับสนุน พัฒนาแหล่งท่องเที่ยว สินค้าและบริการให้ได้มาตรฐานสากล ในการจัดกิจกรรมท่องเที่ยวทุกรูปแบบ

กลยุทธ์ที่ 1.2 ปรับปรุงแหล่งท่องเที่ยว แหล่งพักผ่อนหย่อนใจ สวนสาธารณะ บูรณะฟื้นฟูโบราณสถาน ค้นหาแหล่งท่องเที่ยวหรือแหล่งพักผ่อนหย่อนใจแห่งใหม่ และสร้างอัตลักษณ์ดึงดูดความสนใจของนักท่องเที่ยว

กลยุทธ์ที่ 1.3 จัดให้มีระบบรักษาความสงบเรียบร้อย การอำนวยความสะดวก และความปลอดภัยในแหล่งท่องเที่ยว

กลยุทธ์ที่ 1.4 การพัฒนาบุคลากรด้านการท่องเที่ยวและสนับสนุนการมีส่วนร่วมของประชาชน ในการพัฒนาพื้นที่

กลยุทธ์ที่ 1.5 นำเทคโนโลยีและระบบสารสนเทศมาใช้ในการพัฒนาสื่อประชาสัมพันธ์เพื่อสร้าง ความเชื่อมโยงแหล่งท่องเที่ยวในพื้นที่จังหวัดเชียงราย

ยุทธศาสตร์ที่ 2 การส่งเสริมการผลิตและพัฒนานวัตกรรมเพื่อยกระดับสินค้าเกษตรเชิง สร้างสรรค์ภายใต้แนวทางการพัฒนาที่ยั่งยืน

กลยุทธ์ที่ 2.1 ส่งเสริมและยกระดับสินค้าทางการเกษตร เพื่อบ่งชี้ทางภูมิศาสตร์ของจังหวัดเชียงราย

กลยุทธ์ที่ 2.2 ส่งเสริมและสนับสนุนสินค้าทางการเกษตรและผลิตภัณฑ์ชุมชนท้องถิ่นให้เกิดความหลากหลาย เพื่อกระตุ้นเศรษฐกิจฐานราก

กลยุทธ์ที่ 2.3 ส่งเสริมกระบวนการแปรรูปสินค้าทางการเกษตรและยกระดับการผลิตสินค้าชุมชนแบบครบวงจรให้ได้มาตรฐานสากล โดยบูรณาการร่วมกับหน่วยงานที่เกี่ยวข้อง

กลยุทธ์ที่ 2.4 เป็นศูนย์กลางการเชื่อมโยงสินค้าทางการเกษตรและผลิตภัณฑ์ชุมชนในจังหวัดเชียงราย

กลยุทธ์ที่ 2.5 ใช้เทคโนโลยีและระบบสารสนเทศเป็นช่องทางในการพัฒนาการผลิต การจำหน่าย การกระจายสินค้าทางการเกษตรและผลิตภัณฑ์ชุมชนท้องถิ่น

ยุทธศาสตร์ที่ 3 การพัฒนาเศรษฐกิจสร้างสรรค์ด้านการค้า การลงทุน การบริการและโลจิสติกส์

กลยุทธ์ที่ 3.1 พัฒนาระบบโลจิสติกส์ระหว่างประเทศให้ได้มาตรฐานสากล

กลยุทธ์ที่ 3.2 พัฒนาระบบโครงสร้างพื้นฐาน เพื่อรองรับการค้า การลงทุน การบริการในอนาคต

กลยุทธ์ที่ 3.3 ส่งเสริมและพัฒนาการขับเคลื่อนเศรษฐกิจชายแดนเชื่อมโยงระเบียงเศรษฐกิจภาคเหนือและอนุภูมิภาคุ่มน้ำโขง

กลยุทธ์ที่ 3.4 ส่งเสริมพัฒนาและเตรียมความพร้อมผู้ประกอบการภายในบริบทที่เปลี่ยนแปลง

ยุทธศาสตร์ที่ 4 การจัดการทรัพยากรธรรมชาติ และสิ่งแวดล้อมให้ดำรงความสมบูรณ์ และยั่งยืน

กลยุทธ์ที่ 4.1 เพิ่มประสิทธิภาพบริหารจัดการทรัพยากรน้ำ ขยะมูลฝอย หมอกควันไฟป่า และมลภาวะแบบบูรณาการ

กลยุทธ์ที่ 4.2 ส่งเสริมและพัฒนาการอนุรักษ์ทรัพยากรธรรมชาติและสิ่งแวดล้อม

กลยุทธ์ที่ 4.3 ส่งเสริมและพัฒนาการใช้พลังงานทางเลือกและพลังงานทดแทน

กลยุทธ์ที่ 4.4 เพิ่มจำนวนพื้นที่สีเขียว ปลูกป่าชุมชน และรักษาระบบนิเวศน์ให้เกิดความสมดุล

ยุทธศาสตร์ที่ 5 การพัฒนาคุณภาพชีวิตและความมั่นคงเพื่อส่งเสริมสังคมสร้างสรรค์

กลยุทธ์ที่ 5.1 ส่งเสริมและพัฒนาการศึกษาทั้งในระบบ นอกระบบ และการศึกษาตามอัธยาศัย ให้ได้มาตรฐานการศึกษา

กลยุทธ์ที่ 5.2 ส่งเสริมและพัฒนาการจัดการศึกษาโรงเรียนประชาคมอาเซียนในเขต พัฒนาเศรษฐกิจชายแดน

กลยุทธ์ที่ 5.3 เสริมสร้าง พัฒนา และส่งเสริมเครือข่ายการศึกษาในท้องถิ่นแบบบูรณาการ

กลยุทธ์ที่ 5.4 ส่งเสริมและพัฒนาการศึกษาสู่อาชีพและรายได้

กลยุทธ์ที่ 5.5 การจัดการศึกษาแบบมีส่วนร่วมทุกภาคส่วนในท้องถิ่น

กลยุทธ์ที่ 5.6 พัฒนาคุณภาพชีวิตเด็ก เยาวชน สตรี ผู้สูงอายุ ผู้พิการ และผู้ด้อยโอกาส

กลยุทธ์ที่ 5.7 ส่งเสริมและพัฒนาอาชีพให้กับประชาชน ผู้สูงอายุ ผู้พิการ และผู้ด้อยโอกาส

กลยุทธ์ที่ 5.8 ส่งเสริม อนุรักษ์ และเผยแพร่ศิลปะ วัฒนธรรม ประเพณี ภูมิปัญญาท้องถิ่นและวิถีถิ่นร่วมสมัย

กลยุทธ์ที่ 5.9 ส่งเสริมพัฒนาศูนย์สุขภาพชุมชนในท้องถิ่น

กลยุทธ์ที่ 5.10 ส่งเสริมการป้องกัน ควบคุม แก้ไขปัญหาภัยพิบัติทางธรรมชาติ

กลยุทธ์ที่ 5.11 รณรงค์ส่งเสริมให้มีการลดอุบัติเหตุและอุบัติเหตุภัยในท้องถิ่น

กลยุทธ์ที่ 5.12 ส่งเสริมและสนับสนุนการพัฒนาาระบบบริการสาธารณสุขในท้องถิ่น

กลยุทธ์ที่ 5.13 การป้องกันและแก้ไขปัญหายาเสพติด

(2) ยุทธศาสตร์ขององค์การบริหารส่วนตำบลห้วยขมภู

วิสัยทัศน์

“อนุรักษ์เขตภูมิปัญญา พัฒนาบ้านเมืองน่าอยู่ พื้นฟูแหล่งท่องเที่ยวให้สวยงาม
การคมนาคมปลอดภัย ประชาธิปไตยเข้มแข็ง”

ยุทธศาสตร์ที่ 1 การพัฒนาโครงสร้างพื้นฐาน สาธารณูปโภค สาธารณูปการ และระบบโลจิสติกส์

เป้าประสงค์

1. ประชาชนมีเส้นทางคมนาคมสัญจรได้สะดวก รวดเร็ว และปลอดภัย
2. มีระบบสาธารณูปโภค สาธารณูปการ โครงสร้างพื้นฐานที่จำเป็น อย่างเพียงพอและทั่วถึง
3. มีระบบแหล่งน้ำการเกษตรเพียงพอต่อการอุปโภค บริโภค

ตัวชี้วัด

1. จำนวนถนนสายหลัก สายรอง และภายในหมู่บ้าน หย่อมบ้าน ที่ได้ก่อสร้าง ปรับปรุง ซ่อมแซม
2. จำนวนระบบสาธารณูปโภค สาธารณูปการ มีครอบคลุมทุกพื้นที่
3. จำนวนแหล่งกักเก็บน้ำ สำหรับการเกษตร และสำหรับอุปโภคบริโภค มีครอบคลุมทุกพื้นที่

ค่าเป้าหมาย

1. จำนวนถนนสายหลัก สายรอง และภายในหมู่บ้าน หย่อมบ้าน ที่ได้ก่อสร้าง ปรับปรุง ซ่อมแซม เพิ่มขึ้น ร้อยละ 80
2. จำนวนระบบสาธารณูปโภค สาธารณูปการ มีครอบคลุมทุกพื้นที่ หรือ อย่างน้อย เพิ่มขึ้น ร้อยละ 80
3. จำนวนแหล่งกักเก็บน้ำ สำหรับการเกษตร และสำหรับอุปโภคบริโภค มีครอบคลุมทุกพื้นที่ หรือ

อย่างน้อย เพิ่มขึ้น ร้อยละ 80

กลยุทธ์

1. สนับสนุน ประสานแผน และขอรับงบประมาณสนับสนุน งานด้านคมนาคมและขนส่ง สาธารณูปโภค สาธารณูปการ รางระบายน้ำ สะพาน และพัฒนาระบบโครงสร้างพื้นฐาน

2. ส่งเสริมการพัฒนา การดูแลรักษาแหล่งน้ำธรรมชาติ เพื่อการบริหารจัดการน้ำอย่างเป็นระบบ
จุดยืนทางยุทธศาสตร์ ความเชื่อมโยงยุทธศาสตร์

1. ยุทธศาสตร์ชาติ 20 ปี (พ.ศ.2561 - 2580)

ยุทธศาสตร์ที่ 1 ด้านความมั่นคง

ยุทธศาสตร์ที่ 2 ด้านการสร้างความสามารถในการแข่งขัน

ยุทธศาสตร์ที่ 3 ด้านการสร้างโอกาสความเสมอภาค และเท่าเทียมกันทางสังคม

2. แผนพัฒนาเศรษฐกิจฯ ฉบับที่ 13 (พ.ศ.2566 - 2570)

หมวดหมู่ที่ 5 ไทยเป็นประตูการค้าการลงทุนและยุทธศาสตร์ทางโลจิสติกส์ที่สำคัญของภูมิภาค

3. เป้าหมายการพัฒนาที่ยั่งยืน Sustainable Development Goals (SDGs)

เป้าหมายที่ 9 สร้างโครงสร้างพื้นฐานที่มีความอดทน ส่งเสริมการพัฒนาอุตสาหกรรมที่ครอบคลุมและยั่งยืน และส่งเสริมนวัตกรรม

4. ยุทธศาสตร์กลุ่มจังหวัดภาคเหนือตอนบน 2 (เชียงใหม่ พะเยา แพร่ น่าน) ประจำปี พ.ศ.2566-2570

ประเด็นการพัฒนาที่ 1 พัฒนาเป็นฐานเศรษฐกิจสร้างสรรค์มูลค่าสูง

ยุทธศาสตร์ที่ 2 การพัฒนาคุณภาพชีวิต สังคม การสาธารณสุข และการป้องกันและบรรเทาสาธารณภัย

เป้าประสงค์

1. ผู้สูงอายุ ผู้พิการ ผู้ด้อยโอกาส ได้รับสวัสดิการแห่งรัฐอย่างเหมาะสม และเท่าเทียม

2. ส่งเสริม สนับสนุนการพัฒนาคุณภาพชีวิตเด็ก สตรี เยาวชน ผู้สูงอายุ ผู้พิการ และผู้ด้อยโอกาส

3. สนับสนุนงานด้านสังคมสงเคราะห์ให้แก่ผู้ยากจน และผู้ด้อยโอกาส

4. พัฒนาระบบบริการด้านสาธารณสุข การป้องกันและควบคุมโรคติดต่อ โดยการมีส่วนร่วมภาคีเครือข่าย

5. สนับสนุนภูมิปัญญาท้องถิ่น และการแพทย์ทางเลือกในการดูแลและรักษาสุขภาพ

6. พัฒนาการจัดระเบียบชุมชน งานด้านการรักษาความสงบเรียบร้อย งานป้องกันและบรรเทาสาธารณ

ภัย ตลอดจนการพัฒนาระบบเตือนภัยจากธรรมชาติและภัยพิบัติ

7. ส่งเสริม สนับสนุนการป้องกันและแก้ไขปัญหายาเสพติด ปัญหาอาชญากรรม ตลอดจนการคุ้มครองสิทธิภายใต้การบริหารจัดการแบบบูรณาการ เพื่อให้เกิดประสิทธิภาพสูงสุด

ตัวชี้วัด

1. ร้อยละของผู้สูงอายุ ผู้พิการ ผู้ด้อยโอกาส ได้รับเงินสวัสดิการตามหลักเกณฑ์ที่รัฐกำหนด

2. จำนวนการจัดกิจกรรมเพื่อส่งเสริม สนับสนุนการพัฒนาคุณภาพชีวิตของเด็ก สตรี เยาวชน

ผู้สูงอายุ ผู้พิการ และผู้ด้อยโอกาส

3. ร้อยละของคดีต่างๆที่เกิดจากยาเสพติดลดลง

ค่าเป้าหมาย

1. ผู้สูงอายุ ผู้พิการ ผู้ด้อยโอกาส ได้รับเงินสวัสดิการตามหลักเกณฑ์ที่รัฐกำหนด ร้อยละ 80

2. จำนวนการจัดกิจกรรมเพื่อส่งเสริม สนับสนุนการพัฒนาคุณภาพชีวิตของเด็ก สตรี เยาวชน

ผู้สูงอายุ ผู้พิการ และผู้ด้อยโอกาส ร้อยละ 80

3. ร้อยละของคดีต่างๆที่เกิดจากยาเสพติดลดลง ร้อยละ 80

กลยุทธ์

1. ส่งเสริมงานด้านสวัสดิการสังคม การสังคมสงเคราะห์ การพัฒนาคุณภาพชีวิตเด็ก สตรี เยาวชน

ผู้สูงอายุ ผู้พิการ และผู้ด้อยโอกาส

2. ส่งเสริมการพัฒนาาระบบการจัดระเบียบชุมชน โดยชุมชน ด้านการป้องกันและบรรเทาสาธารณภัย
3. ส่งเสริมสร้างจิตสำนึกรักหวงแหนถิ่นเกิด และจิตสาธารณะให้แก่เด็ก เยาวชน ตลอดจนค่านิยมไม่พึ่งยาเสพติด

จุดยืนทางยุทธศาสตร์ ความเชื่อมโยงยุทธศาสตร์

1. ยุทธศาสตร์ชาติ 20 ปี (พ.ศ.2561 - 2580)

ยุทธศาสตร์ที่ 1 ด้านความมั่นคง

ยุทธศาสตร์ที่ 3 การพัฒนาและเสริมสร้างศักยภาพทรัพยากรมนุษย์

ยุทธศาสตร์ที่ 4 ด้านการสร้างโอกาสความเสมอภาค และเท่าเทียมกันทางสังคม

2. แผนพัฒนาเศรษฐกิจฯ ฉบับที่ 13 (พ.ศ.2566 - 2570)

หมวดหมู่ที่ 9 ไทยมีความยากจนข้ามรุ่นลดลง และมีความคุ้มครองทางสังคมที่เพียงพอ เหมาะสม

3. เป้าหมายการพัฒนาที่ยั่งยืน Sustainable Development Goals (SDGs)

เป้าหมายที่ 1 ขจัดความยากจนทุกรูปแบบในทุกพื้นที่

เป้าหมายที่ 3 สร้างหลักประกันว่าคนมีสุขภาพดีและส่งเสริมความเป็นอยู่ที่ดีสำหรับทุกคนในทุกวัน

เป้าหมายที่ 11 ทำให้เมืองและการตั้งถิ่นฐานของมนุษย์มีความครอบคลุม ปลอดภัย มีภูมิคุ้มกันและยั่งยืน

4. ยุทธศาสตร์กลุ่มจังหวัดภาคเหนือตอนบน 2 (เชียงใหม่ พะเยา แพร่ น่าน) ประจำปี พ.ศ.2566-2570

ประเด็นการพัฒนาที่ 1 อนุรักษ์ทรัพยากรธรรมชาติและพัฒนาขีดความสามารถในการรับมือสาธารณภัย

ยุทธศาสตร์ที่ 3 การพัฒนาเศรษฐกิจ และการเพิ่มมูลค่าด้านการท่องเที่ยวโดยชุมชน

เป้าประสงค์

1. ประชาชนมีอาชีพ และรายได้เพิ่มขึ้น ยกกระดับสินค้าผลิตภัณฑ์ชุมชน
2. พัฒนาโครงสร้างพื้นฐาน และสิ่งอำนวยความสะดวกในแหล่งท่องเที่ยว
3. การบริหารจัดการท่องเที่ยวโดยชุมชนอย่างยั่งยืน แบบบูรณาการภาคีเครือข่าย

ตัวชี้วัด

1. ประชาชนมีอาชีพและรายได้ไม่ตกเกณฑ์ จปฐ.
2. จำนวนโครงสร้างพื้นฐาน และสิ่งอำนวยความสะดวกในแหล่งท่องเที่ยวได้รับการพัฒนา
3. จำนวนชุมชนที่มีการบริหารจัดการการท่องเที่ยวโดยชุมชน

ค่าเป้าหมาย

1. ประชาชนมีอาชีพและรายได้ไม่ตกเกณฑ์ จปฐ. เพิ่มขึ้น ร้อยละ 80
2. จำนวนโครงสร้างพื้นฐาน และสิ่งอำนวยความสะดวกในแหล่งท่องเที่ยวได้รับการพัฒนาเพิ่มขึ้น ร้อยละ 80
3. จำนวนชุมชนที่มีการบริหารจัดการการท่องเที่ยวโดยชุมชน เพิ่มขึ้น อย่างน้อย 1 ชุมชน

กลยุทธ์

1. ส่งเสริม สนับสนุน ประชาชนให้มีอาชีพ และอยู่อย่างพอเพียง
2. ส่งเสริมการบริหารจัดการท่องเที่ยวอย่างยั่งยืน โดยสร้างภาคีเครือข่ายในทุกระดับ

จุดยืนทางยุทธศาสตร์ ความเชื่อมโยงยุทธศาสตร์

1. ยุทธศาสตร์ชาติ 20 ปี (พ.ศ.2561 - 2580)

ยุทธศาสตร์ที่ 2 ด้านการสร้างความสามารถในการแข่งขัน

ยุทธศาสตร์ที่ 3 ด้านการสร้างโอกาสความเสมอภาค และเท่าเทียมกันทางสังคม

2. แผนพัฒนาเศรษฐกิจฯ ฉบับที่ 13 (พ.ศ.2566 - 2570)

หมวดหมู่ที่ 2 ไทยเป็นจุดหมายของการท่องเที่ยวที่เน้นคุณภาพและความยั่งยืน

หมวดหมู่ที่ 7 ไทยมีวิสาหกิจขนาดกลางและขนาดย่อมที่เข้มแข็ง มีศักยภาพสูง และสามารถแข่งขันได้

3. เป้าหมายการพัฒนาที่ยั่งยืน Sustainable Development Goals (SDGs)

เป้าหมายที่ 8 ส่งเสริมการเติบโตทางเศรษฐกิจที่ต่อเนื่อง ครอบคลุม และยั่งยืน

4. ยุทธศาสตร์กลุ่มจังหวัดภาคเหนือตอนบน 2 (เชียงใหม่ พะเยา แพร่ น่าน) ประจำปี พ.ศ.2566-2570
ประเด็นการพัฒนาที่ 1 พัฒนาเป็นฐานเศรษฐกิจสร้างสรรค์มูลค่าสูง

ยุทธศาสตร์ที่ 4 การพัฒนาด้านการศึกษา ศาสนา วัฒนธรรม และการพัฒนาทรัพยากรมนุษย์อย่างยั่งยืน

เป้าประสงค์

1. เด็ก และเยาวชน ได้รับการศึกษาทั้งในระบบ นอกระบบ และการศึกษาตามอัธยาศัยอย่างมีคุณภาพ
2. ครูผู้สอนและบุคลากรทางการศึกษาได้รับการพัฒนาความรู้ด้านภาษาต่างประเทศ เพื่อเข้าสู่อาเซียน
3. พัฒนาคนสู่สังคมแห่งการเรียนรู้ตลอดชีวิต ควบคู่กับคุณธรรม
4. พัฒนาสื่อการเรียนการสอน และเทคโนโลยีสารสนเทศสมัยใหม่เพื่อเปิดโอกาสการเรียนรู้
5. เด็กและเยาวชนมีความพร้อมด้านร่างกาย อารมณ์ สังคม และสติปัญญา

ตัวชี้วัด

1. เด็ก และเยาวชน ได้รับการศึกษาทั้งในระบบ นอกระบบ และการศึกษาตามอัธยาศัย
2. ครูผู้สอนและบุคลากรทางการศึกษาได้รับการพัฒนาความรู้ด้านภาษาต่างประเทศ
3. มีการจัดหลักสูตรการเรียนรู้คู่คุณธรรม และการเรียนรู้ตลอดชีวิต ในระบบการศึกษา
4. ใช้เทคโนโลยีสารสนเทศสมัยใหม่ ในการทำสื่อการเรียนการสอนในทุกช่วงระดับชั้น
5. เด็กและเยาวชนมีพัฒนาการที่เหมาะสมกับวัยและตามเกณฑ์กำหนด

ค่าเป้าหมาย

1. จำนวน เด็ก และเยาวชน ได้รับการศึกษาทั้งในระบบ นอกระบบ และการศึกษาตามอัธยาศัย
2. จำนวนหลักสูตรการอบรมด้านภาษาต่างประเทศสำหรับครู และบุคลากรทางการศึกษา
3. จำนวนหลักสูตรการเรียนรู้คู่คุณธรรม ทั้งในระบบ และนอกระบบ
4. มีการใช้เทคโนโลยีสารสนเทศสมัยใหม่ ในการทำสื่อการเรียนการสอนในทุกช่วงระดับชั้น

กลยุทธ์

1. สนับสนุน การพัฒนาคุณภาพมาตรฐานการศึกษาทั้งในระบบและนอกระบบ
2. สร้างโอกาส ทางเลือกสำหรับเด็ก เยาวชน และประชาชน เข้าถึงการบริการการศึกษาและแหล่งเรียนรู้ที่มีความหลากหลายนำไปสู่สังคมแห่งการเรียนรู้ตลอดชีวิต
3. สนับสนุนการเรียนรู้คู่คุณธรรม ร่วมกับสถาบันทางศาสนา ภูมิปัญญาท้องถิ่น และวัฒนธรรมท้องถิ่น

จุดยืนทางยุทธศาสตร์ ความเชื่อมโยงยุทธศาสตร์

1. ยุทธศาสตร์ชาติ 20 ปี (พ.ศ.2561 - 2580)

ยุทธศาสตร์ที่ 3 ด้านการพัฒนาและเสริมสร้างศักยภาพทรัพยากรมนุษย์

2. แผนพัฒนาเศรษฐกิจฯ ฉบับที่ 13 (พ.ศ.2566 - 2570)

หมวดหมู่ที่ 12 ไทยมีกำลังคนสมรรถนะสูง มุ่งเรียนรู้อย่างต่อเนื่อง ตอบโจทย์การพัฒนาแห่งอนาคต

3. เป้าหมายการพัฒนาที่ยั่งยืน Sustainable Development Goals (SDGs)

เป้าหมายที่ 4 สร้างหลักประกันว่าทุกคนมีการศึกษาที่มีคุณภาพอย่างครอบคลุมและเท่าเทียม และสนับสนุนโอกาสในการเรียนรู้ตลอดชีวิต

4. ยุทธศาสตร์กลุ่มจังหวัดภาคเหนือตอนบน 2 (เชียงใหม่ พะเยา แพร่ น่าน) ประจำปี พ.ศ.2566-2570
ประเด็นการพัฒนาที่ 1 พัฒนาเป็นฐานเศรษฐกิจสร้างสรรค์มูลค่าสูง

ยุทธศาสตร์ที่ 5 การบริหารจัดการทรัพยากรธรรมชาติและสิ่งแวดล้อมให้สมบูรณ์ และยั่งยืน

เป้าประสงค์

1. ทรัพยากรธรรมชาติ ป่าไม้ น้ำ และดิน ไม่ถูกทำลาย และถูกใช้อย่างคุ้มค่าอย่างยั่งยืน
2. สนับสนุนการสร้างฝายเก็บน้ำ เพื่อชะลอการไหลของน้ำ และตะกอน เพื่อความสมบูรณ์ของป่า
3. สร้างจิตสำนึกให้คนรักและหวงแหนทรัพยากรธรรมชาติป่าไม้ ลดการเผาป่า เพิ่มพื้นที่สีเขียว

4. สร้างเครือข่ายเตือนภัยด้านสิ่งแวดล้อมในทุกระดับเพื่อป้องกันสาธารณภัยที่อาจเกิดขึ้น

ตัวชี้วัด

1. จำนวนการเกิดไฟป่าลดลงทุกปี หรือไม่เกิดเลย
2. จำนวนฝายเก็บน้ำได้รับการฟื้นฟู และสร้างเพิ่มขึ้นในต้นน้ำทุกปี
3. จำนวนกิจกรรมสร้างจิตสำนึกให้คนอยู่ร่วมกับป่าอย่างยั่งยืน

ค่าเป้าหมาย

1. ไม่เกิดไฟป่า หรือ เกิดลดลงทุกปี ในทุกหมู่บ้านและห้วยมบ้าน
2. จำนวนฝายเก็บน้ำได้รับการฟื้นฟู และสร้างเพิ่มขึ้นในต้นน้ำทุกปี อย่างน้อยร้อยละ 80
3. จำนวนกิจกรรมสร้างจิตสำนึกให้คนอยู่ร่วมกับป่าอย่างยั่งยืน อย่างน้อยร้อยละ 80

กลยุทธ์

1. เพิ่มประสิทธิภาพการบริหารจัดการทรัพยากรธรรมชาติป่าไม้ น้ำ หมอกควันไฟป่า
2. ส่งเสริมการอนุรักษ์ทรัพยากรธรรมชาติและสิ่งแวดล้อม
3. เพิ่มพื้นที่สีเขียว ปลูกป่าชุมชน รักษาระบบนิเวศ และสร้างเครือข่ายเตือนภัยด้านสิ่งแวดล้อมในทุก

หมู่บ้าน และทุกระดับ

จุดยืนทางยุทธศาสตร์ ความเชื่อมโยงยุทธศาสตร์

1. ยุทธศาสตร์ชาติ 20 ปี (พ.ศ.2561 - 2580)

ยุทธศาสตร์ที่ 5 ด้านการสร้างการเติบโตบนคุณภาพชีวิตที่เป็นมิตรกับสิ่งแวดล้อม

2. แผนพัฒนาเศรษฐกิจฯ ฉบับที่ 13 (พ.ศ.2566 - 2570)

หมวดหมู่ที่ 10 ไทยมีเศรษฐกิจหมุนเวียนและสังคมคาร์บอนต่ำ

หมวดหมู่ที่ 11 ไทยสามารถลดความเสี่ยงและผลกระทบจากภัยธรรมชาติและเปลี่ยนแปลงสภาพภูมิอากาศ

3. เป้าหมายการพัฒนาที่ยั่งยืน Sustainable Development Goals (SDGs)

เป้าหมายที่ 15 ปกป้อง ฟื้นฟู และสนับสนุนการใช้ระบบนิเวศบนบกอย่างยั่งยืน จัดการป่าไม้อย่างยั่งยืนต่อสู้การกลายสภาพเป็นทะเลทราย หยุดการเสื่อมโทรมของที่ดินและพื้นสภาพดิน และหยุดยั้งการสูญเสียมลพิษทางชีวภาพ

4. ยุทธศาสตร์กลุ่มจังหวัดภาคเหนือตอนบน 2 (เชียงใหม่ พะเยา แพร่ น่าน) ประจำปี พ.ศ.2566-2570

ประเด็นการพัฒนาที่ 3 อนุรักษ์ทรัพยากรธรรมชาติและพัฒนาขีดความสามารถในการรับมือสาธารณภัย

ยุทธศาสตร์ที่ 6 การพัฒนาด้านการบริหารบ้านเมืองที่ดี มีประสิทธิภาพ โปร่งใส ตรวจสอบได้

เป้าประสงค์

1. พัฒนาบุคลากรให้มีประสิทธิภาพในการปฏิบัติงานและการให้บริการสาธารณะที่มีคุณภาพแก่ประชาชน
2. สนับสนุนการมีส่วนร่วมของประชาชนทุกภาคส่วนในการพัฒนาท้องถิ่น
3. พัฒนาระบบงานบริการสาธารณะ การบริหารจัดการจัดซื้อจัดจ้าง ให้โปร่งใส ตรวจสอบได้

ตัวชี้วัด

1. บุคลากรได้รับการอบรมหลักสูตรที่เกี่ยวข้อง อย่างต่อเนื่อง
2. มีการประชุมประชาคมรับฟังความคิดเห็นของทุกภาคส่วนในการพัฒนาท้องถิ่น
3. ใช้เทคโนโลยีในการบริหารงานบริการสาธารณะ การบริหารจัดการจัดซื้อจัดจ้าง ให้โปร่งใส ตรวจสอบได้

ค่าเป้าหมาย

1. จำนวนบุคลากรได้รับการอบรมหลักสูตรที่เกี่ยวข้อง อย่างต่อเนื่อง ร้อยละ 80
2. มีการประชุมประชาคมรับฟังความคิดเห็นของทุกภาคส่วนในการพัฒนาท้องถิ่นเป็นประจำ
3. มีการใช้เทคโนโลยีในการบริหารงานบริการสาธารณะ การบริหารจัดการจัดซื้อจัดจ้างให้โปร่งใสตรวจสอบได้

กลยุทธ์

1. พัฒนาการส่งเสริมการปกครองระบอบประชาธิปไตย ความปรองดองสมานฉันท์ และส่งเสริมการมีส่วนร่วมของทุกภาคส่วน

2. พัฒนาศักยภาพของบุคลากร การพัฒนานวัตกรรมและเทคโนโลยีสารสนเทศ และการจัดหาเครื่องมือ อุปกรณ์ เพื่อเพิ่มประสิทธิภาพการปฏิบัติงานของท้องถิ่น

จุดยืนทางยุทธศาสตร์ ความเชื่อมโยงยุทธศาสตร์

1. ยุทธศาสตร์ชาติ 20 ปี (พ.ศ.2561 - 2580)

ยุทธศาสตร์ที่ 6 ด้านการปรับสมดุลและพัฒนาระบบการบริหารจัดการภาครัฐ

2. แผนพัฒนาเศรษฐกิจฯ ฉบับที่ 13 (พ.ศ.2566 - 2570)

หมุดหมายที่ 13 ไทยมีภาครัฐที่ทันสมัย มีประสิทธิภาพ และตอบโจทย์ประชาชน

3. เป้าหมายการพัฒนาที่ยั่งยืน Sustainable Development Goals (SDGs)

เป้าหมายที่ 16 ส่งเสริมสังคมที่สงบสุขและครอบคลุมเพื่อการพัฒนาที่ยั่งยืน ให้ทุกคนเข้าถึงความยุติธรรม และสร้างสถาบันที่มีประสิทธิภาพ รับผิดชอบและครอบคลุมในทุกระดับ

4. ยุทธศาสตร์กลุ่มจังหวัดภาคเหนือตอนบน 2 (เชียงใหม่ พะเยา แพร่ น่าน) ประจำปี พ.ศ.2566-2570

ประเด็นการพัฒนาที่ 1 พัฒนาเป็นฐานเศรษฐกิจสร้างสรรค์มูลค่าสูง (เพิ่มขีดความสามารถบุคลากรและทรัพยากรในการดำเนินงาน)

2.8 ความเชื่อมโยงของยุทธศาสตร์ในภาพรวม

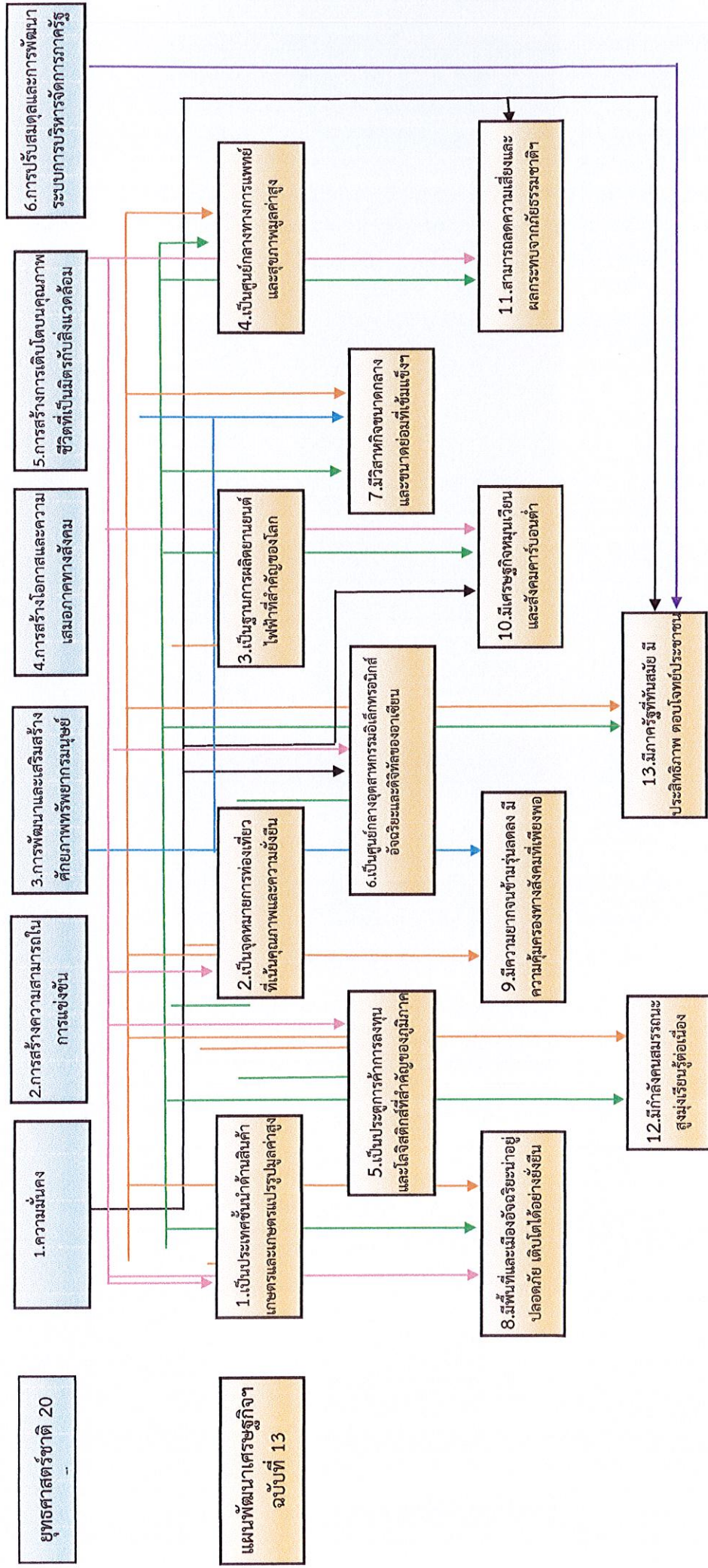

2.8 ความเชื่อมโยงของยุทธศาสตร์ในภาพรวม (ต่อ)

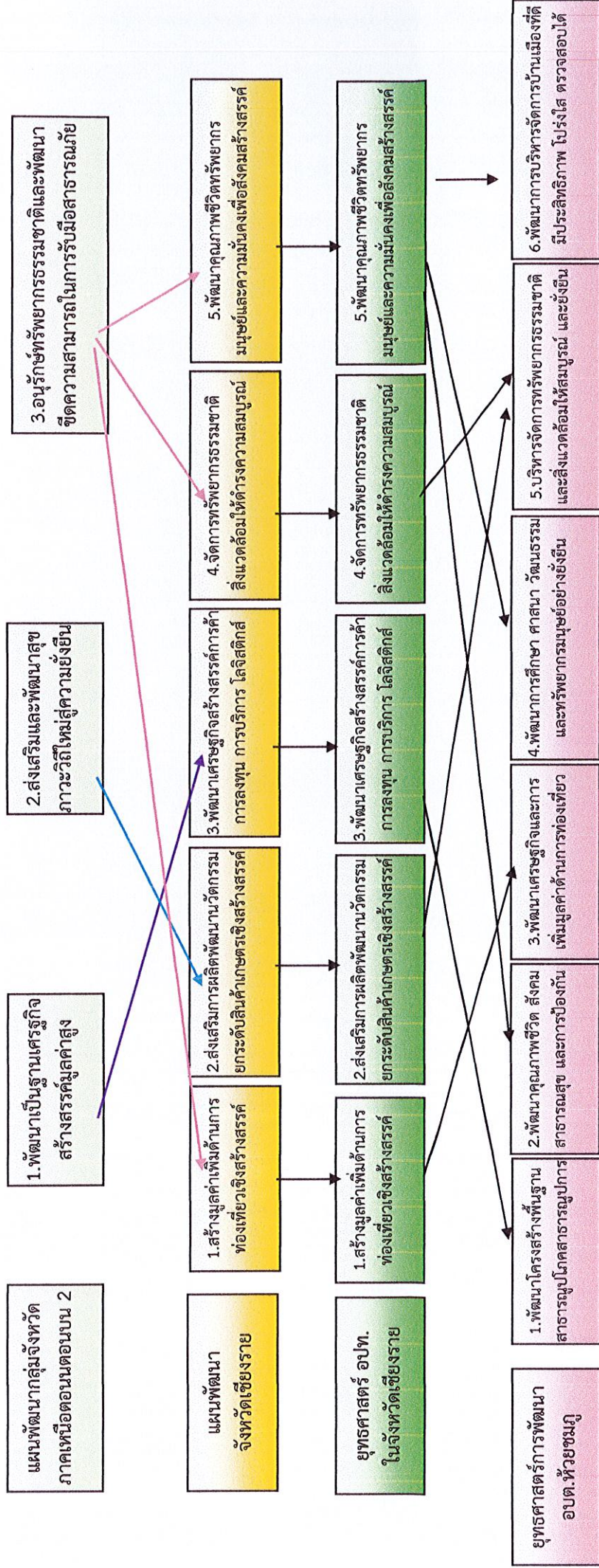

3. การวิเคราะห์เพื่อพัฒนาท้องถิ่น

3.1 การวิเคราะห์กรอบการจัดทำยุทธศาสตร์ขององค์กรปกครองส่วนท้องถิ่น

ในการจัดทำแผนพัฒนาท้องถิ่นของ อบต.ห้วยชมภู ได้ใช้การวิเคราะห์ SWOT Analysis ปัจจัยและสถานการณ์การเปลี่ยนแปลงที่มีผลต่อการพัฒนา อย่างน้อยต้องประกอบด้วย การวิเคราะห์ศักยภาพด้านเศรษฐกิจ ด้านสังคม ด้านทรัพยากรธรรมชาติและสิ่งแวดล้อม ซึ่งมีรายละเอียดดังนี้

ปัจจัยภายใน

จุดแข็ง (STRENGTH)

1. มีความอุดมสมบูรณ์ของทรัพยากรธรรมชาติ มีอากาศหนาวเย็นตลอดปีและมีความหลากหลายทางวัฒนธรรมประเพณีของกลุ่มชาติพันธุ์และมีแหล่งท่องเที่ยวตามธรรมชาติที่สวยงาม
2. ลักษณะภูมิประเทศเป็นทั้งภูเขาสูงและพื้นที่ราบติดลำน้ำกก และที่ราบตามแนวเชิงเขา สามารถใช้เป็นพื้นที่ประกอบอาชีพทางเกษตรกรรมและเป็นแหล่งท่องเที่ยวตามธรรมชาติที่สวยงาม
3. ลักษณะประชากร มีประชากรเป็นกลุ่มชาติพันธุ์ที่หลากหลาย ทั้งอัวเมี่ยน อาข่า มูเซอ ลีซอ, ลาหู่ ทำให้มีประเพณีวัฒนธรรมที่เป็นสีสันที่หลากหลาย มีวิถีการดำรงชีวิตที่เป็นเอกลักษณ์ของตนเอง เป็นที่ประทับใจของนักท่องเที่ยว
4. มีแหล่งทรัพยากรธรรมชาติที่อุดมสมบูรณ์ มีพื้นที่ป่าไม้ทั้งในเขตพื้นที่ป่าอนุรักษ์ ป่าชุมชน
5. มีแหล่งท่องเที่ยวทางธรรมชาติที่รองรับการพัฒนาปรับปรุง เช่น น้ำตก, ถ้ำ, จุดชมวิว

จุดอ่อน (WEAKNESS)

1. มีพื้นที่ส่วนใหญ่อยู่ในเขตป่าสงวนแห่งชาติ ทำให้เกิดปัญหาในการบุกรุกเขตพื้นที่ป่าไม้ เกิดปัญหาที่อยู่อาศัยที่ทำกินทับซ้อนพื้นที่ป่า ราษฎรไม่มีเอกสารสิทธิ์ในการถือครองที่ดิน และไม่สามารถพัฒนาพื้นที่แหล่งท่องเที่ยวที่คาบเกี่ยวเข้าไปในเขตพื้นที่ป่า เช่น เขตอุทยานแห่งชาติลำน้ำกก
2. ปัญหายาเสพติด ด้วยสภาพพื้นที่ติดลำน้ำกกและพื้นที่ติดกับตำบลอื่น ๆ เป็นแนวเขตภูเขาสูงที่เป็นเส้นทางลำเลียงยาเสพติดที่สำคัญและเป็นจุดพักยาเสพติดก่อนจะทำการซื้อขายแล้วนำไปแพร่ระบาดในเขตตัวเมืองเชียงรายที่อยู่บริเวณใกล้เคียงกัน
3. ประชาชนส่วนใหญ่มีฐานะยากจน ประกอบอาชีพทางด้านเกษตรกรรมและหาของป่า ขาดทักษะพื้นฐานที่จะนำไปสู่การประกอบอาชีพอื่นที่มีรายได้เพิ่มขึ้น
4. ประชากรส่วนใหญ่มีพื้นฐานทางการศึกษาที่ไม่สูง ทำให้ยากแก่การพัฒนาในด้านอื่น ๆ ไปด้วย
5. พื้นที่ส่วนใหญ่อยู่ในเขตทุรกันดารห่างไกลเส้นทางคมนาคม ทำให้ขาดสุขลักษณะด้านการสาธารณสุขที่ดีจึงเป็นต้นเหตุของโรคภัยไข้เจ็บและโรคติดต่อต่าง ๆ เช่น โรคไข้เลือดออก โรคเอดส์ เป็นต้น
6. จำนวนประชากรที่น้อยเกินไปทำให้ได้รับงบประมาณเงินอุดหนุนจากภาครัฐในสัดส่วนที่น้อยมาก และพื้นที่ของตำบลไม่สามารถจัดเก็บภาษีได้มาก จึงทำให้งบประมาณที่จะนำมาพัฒนาพื้นที่ตำบลไม่เพียงพอและไม่ทั่วถึงเทียบกับจำนวนพื้นที่รับผิดชอบที่กว้างเกินไป
7. ปัญหาการลักลอบการทำลายทรัพยากรธรรมชาติและพื้นที่ป่าที่เป็นแหล่งต้นน้ำลำธาร การทำไร่เลื่อนลอย รวมถึงการที่เจ้าหน้าที่ภาครัฐไม่ใส่ใจในการป้องกันและปราบปรามการทำลายทรัพยากรธรรมชาติอย่างจริงจัง

ปัจจัยภายนอก

โอกาส (OPPORTUNITIES)

1. จังหวัดเชียงรายและอำเภอเมืองเชียงรายเป็นที่ตั้งและมีชื่อเสียงทางด้านการท่องเที่ยว โดยได้กำหนดยุทธศาสตร์การพัฒนาและส่งเสริมการท่องเที่ยวไว้เป็นยุทธศาสตร์ที่สำคัญ
2. นโยบายของรัฐบาลและกระทรวงมหาดไทยได้กำหนดให้มีการพัฒนาบ้านเมืองเป็นเมืองน่าอยู่ ชุมชนน่าอยู่ โดยกำหนดเป็นพระราชกฤษฎีกาแล้ว
3. การกำหนดให้จังหวัดเชียงรายเป็นพื้นที่เศรษฐกิจพิเศษ ทำให้มีการลงทุนด้านต่างๆ ส่งผลให้ระบบเศรษฐกิจดีขึ้น

อุปสรรค (THREATS)

1. ขาดงบประมาณและการส่งเสริมด้านการท่องเที่ยวอย่างจริงจังจากหน่วยงานภาครัฐและจากรัฐบาลจากรัฐบาลกำหนดนโยบายให้ท้องถิ่นดำเนินการ
2. พื้นที่ตำบลทั้งหมดอยู่ในเขตป่าสงวนแห่งชาติ ซึ่งอยู่ระหว่างการสำรวจกันพื้นที่เป็นเขตอุทยานแห่งชาติ และหน่วยงานภายนอกคืออุทยานแห่งชาติแม่ป้าก กระทรวงทรัพยากรธรรมชาติและสิ่งแวดล้อม กรมป่าไม้ เป็นผู้ดูแลตามกฎหมาย จึงทำให้ชาวบ้านที่มีพื้นที่อยู่อาศัย และที่ทำกินอยู่ในเขตป่าเกิดการขัดแย้งระหว่างชาวบ้านและเจ้าหน้าที่ป่าไม้และเจ้าหน้าที่อุทยานอยู่เสมอ

3.2 การประเมินสถานการณ์สภาพแวดล้อมภายนอกที่เกี่ยวข้อง

ในการจัดทำแผนพัฒนาท้องถิ่นของอบต.นั้น ได้ทำการประเมินสถานการณ์สภาพแวดล้อมภายนอกที่เกี่ยวข้อง ซึ่งมีรายละเอียดดังนี้

ด้าน	สถานการณ์สภาพแวดล้อมภายนอกที่เกี่ยวข้อง	ขอบข่ายและปริมาณของปัญหา/ความต้องการ	พื้นที่เป้าหมาย/กลุ่มเป้าหมาย	ความคาดหวังและแนวโน้มอนาคต
1. โครงการสร้างพื้นฐาน	1) ขาดแคลนแหล่งน้ำในการเกษตรและน้ำสำหรับอุปโภค-บริโภค	- แหล่งน้ำและน้ำในการอุปโภค-บริโภค	- ในเขตพื้นที่ตำบลห้วยชมภู	- ประชาชนมีแหล่งน้ำและมีน้ำใช้อย่างพอเพียง
	2) ไฟฟ้าส่องสว่างทางและที่สาธารณะยังไม่ครอบคลุมพื้นที่ได้ทั้งหมด	- ไฟฟ้า	- ทางและที่สาธารณะในเขตพื้นที่ตำบลห้วยชมภู	- ทางสาธารณะมีแสงสว่างเพียงพอ สะดวกปลอดภัย
	3) ชุมชนขยายมากขึ้นระบบระบายน้ำยังไม่เพียงพอ	- ราง/ท่อระบายน้ำ	- พื้นที่ในเขตพื้นที่ตำบลห้วยชมภู	- มีรางระบายน้ำสามารถระบายน้ำได้
	4) ประชาชนต้องการถนนเพิ่มมากขึ้น	- เส้นทางคมนาคม	- พื้นที่ในเขตพื้นที่ตำบลห้วยชมภู	- มีเส้นทางคมนาคมเพียงพอและ สะดวก
2. ด้านงานส่งเสริมคุณภาพชีวิต	1) มีการระบาดของโรคอุบัติใหม่ โรคระบาด โรคติดต่อ	- ด้านสาธารณสุข	- ในเขตพื้นที่ตำบลห้วยชมภู	ในพื้นที่ไม่มีการระบาดของโรคติดต่อ
	2) ปริมาณขยะและน้ำเสียเพิ่มมากขึ้น	- ด้านสาธารณสุข	- ในเขตพื้นที่ตำบลห้วยชมภู	- ขยะและน้ำเสียถูกกำจัดอย่างถูกต้อง
	3) ประชาชนฐานะยากจนไร้ผู้พึ่งพา ไม่มีที่อยู่อาศัย	- ที่อยู่อาศัย	- ประชาชนในพื้นที่ได้รับความเดือนร้อนเรื่องที่อยู่อาศัย	- ประชาชนในพื้นที่ได้รับความช่วยเหลือ
ด้าน	สถานการณ์สภาพแวดล้อมภายนอกที่เกี่ยวข้อง	ขอบข่ายและปริมาณของปัญหา/ความต้องการ	พื้นที่เป้าหมาย/กลุ่มเป้าหมาย	ความคาดหวังและแนวโน้มอนาคต
2. ด้านงานส่งเสริมคุณภาพชีวิต	4) การศึกษาระดับก่อนวัยเรียนยังไม่พอเพียงเนื่องจากพื้นที่ของห้วยบ้านอยู่ห่างไกลโรงเรียน	- สังคมในชุมชน	- เด็กนักเรียนในศูนย์พัฒนาเด็กเล็ก	- มีที่จัดการเรียนการสอนที่เพียงพอ ต่อความต้องการของชุมชน

	5) สูงอายุบางคนอยู่ตามลำพัง ไม่มีผู้ดูแล		- ผู้สูงอายุในเขตพื้นที่ตำบลห้วยชมภู	- ผู้สูงอายุได้รับการดูแลที่ดี
	6) ผู้พิการไม่ได้รับความช่วยเหลือในดำรงชีวิต		- ผู้พิการในเขตพื้นที่ตำบลห้วยชมภู	- ผู้พิการได้รับความช่วยเหลือในการดำรงชีวิตและทั่วถึง
	7) เยาวชนและวัยรุ่นติดเกมส์บุหรี เหล้า สารเสพติด		- เยาวชนและวัยรุ่นในเขตพื้นที่ตำบล	- เยาวชนและวัยรุ่นมีอนาคตที่ดี
3. ด้านการวางแผนการส่งเสริมการลงทุนพาณิชย์กรรมและการท่องเที่ยว	1) ประชาชนไม่มีการวางแผนในการดำเนินงาน	- การวางแผน	- ประชาชนในพื้นที่ตำบลห้วยชมภู	- ประชาชนสามารถวางแผนการดำเนินงานได้เอง
	2) ขาดแหล่งเงินลงทุนในการทำกิจการและประกอบอาชีพ	- การลงทุน	- ประชาชนในเขตพื้นที่ตำบลห้วยชมภู	- มีแหล่งเงินทุนในการทำกิจการและประกอบอาชีพ
	3) ประชาชนขาดสถานที่จำหน่ายสินค้า	- การพาณิชย์กรรม	- ร้านค้าชุมชน	- ร้านค้าชุมชนมีสถานที่ในการขายจำหน่ายสินค้า
	4) ผลผลิตทางการเกษตรราคาตกต่ำระยะทางในการขนส่งผลผลิตไกลจากแหล่งรับซื้อ		- เกษตรกรในพื้นที่	- ผลผลิตมีราคาสูงขึ้น
	5) ในเขต อบต.มีแหล่งท่องเที่ยวและกิจกรรมการท่องเที่ยว	- การท่องเที่ยว	- ในเขตพื้นที่ตำบลห้วยชมภู	- มีการพัฒนาแหล่งท่องเที่ยวและส่งเสริมกิจกรรมการท่องเที่ยว
4. ด้านการจัดระเบียบชุมชนและการรักษาความสงบเรียบร้อย	1) การจราจรบนถนนมีเพิ่มมากขึ้นอาจทำให้เกิดอุบัติเหตุขึ้นได้	- การจราจร	ประชาชนที่สัญจรไปมาบนถนน	มีระบบควบคุมการจราจร เช่น ติดตั้งสัญญาณระพริบเพื่อเตือนให้ระมัดระวัง
	5. ด้านบริหารจัดการและการอนุรักษ์ทรัพยากรธรรมชาติและสิ่งแวดล้อม	1) มีปัญหาเรื่องการจัดการขยะ	- สิ่งแวดล้อม	- ประชาชนในเขตพื้นที่ตำบลห้วยชมภู
	2) ป่าไม้ถูกทำลาย	- สิ่งแวดล้อม	- ประชาชนในเขตพื้นที่ตำบลห้วยชมภู	มีการปลูกป่าเพิ่มขึ้น

ส่วนที่ 3

การนำแผนพัฒนาท้องถิ่นไปสู่การปฏิบัติ

1. ยุทธศาสตร์การพัฒนาและแผนงาน

ที่	ยุทธศาสตร์	ด้าน	แผนงาน	หน่วยงาน รับผิดชอบ หลัก	หน่วยงาน สนับสนุน
1	การพัฒนาโครงสร้างพื้นฐาน และระบบโลจิสติกส์เชื่อมโยง กลุ่มจังหวัด กลุ่มอาเซียน +๖ และ GMS	บริการชุมชนและสังคม	แผนงาน เคหะและชุมชน แผนงาน อุตสาหกรรมและการโยธา	กองช่าง	อบต. ห้วยชมภู
2	ด้านเศรษฐกิจและการท่องเที่ยว	บริการชุมชนและสังคม	แผนงาน สร้างความเข้มแข็งของชุมชน แผนงาน ศาสนา วัฒนธรรม และ นันทนาการ	สำนักปลัด กองการศึกษา	
3	ด้านการพัฒนาการศึกษาและ และการพัฒนาทรัพยากรมนุษย์	บริการชุมชนและสังคม	แผนงาน บริหารงานทั่วไป แผนงาน การศึกษา	สำนักปลัด กองการศึกษา	
4	การพัฒนาคุณภาพชีวิต สังคม การสาธารณสุข และการป้องกัน สาธารณสุข	บริการชุมชนและสังคม	แผนงาน สร้างความเข้มแข็งของชุมชน แผนงาน การสาธารณสุข แผนงาน สังคมสงเคราะห์	สำนักปลัด	
		บริหารทั่วไป	การรักษาความสงบภายใน	สำนักปลัด	
5	การบริหารจัดการทรัพยากร ธรรมชาติและสิ่งแวดล้อมให้ สมบูรณ์ และยั่งยืน	บริการชุมชนและสังคม	แผนงาน เกษตร แผนงาน สร้างความเข้มแข็งของชุมชน	สำนักปลัด	
6	การพัฒนาด้านการบ้านเมือง การบริหาร	บริหารทั่วไป	บริหารงานทั่วไป	สำนักปลัด กองคลัง	
รวม	6 ยุทธศาสตร์	4 ด้าน	10 แผนงาน	4 กอง	

ส่วนที่ 3

การนำแผนพัฒนาท้องถิ่นไปสู่การปฏิบัติ

ยุทธศาสตร์การพัฒนาท้องถิ่นและยุทธศาสตร์ระดับมหภาคเพื่อนำไปสู่การปฏิบัติ

ที่	ยุทธศาสตร์ชาติ 20 ปี	แผนพัฒนาเศรษฐกิจและสังคมแห่งชาติ ฉบับที่ 13	SDGs	ยุทธศาสตร์จังหวัด เชียงราย	ยุทธศาสตร์การพัฒนาขององค์กรปกครองส่วนท้องถิ่นในเขตจังหวัดเชียงราย	ยุทธศาสตร์การพัฒนา	ยุทธศาสตร์การพัฒนา อบต.	กลยุทธ์	แผนงาน	หน่วยงานรับผิดชอบหลัก
1	ยุทธศาสตร์ที่ 1 ยุทธศาสตร์ที่ 2 ยุทธศาสตร์ที่ 3	หมวดหมู่ที่ 5	เป้าหมายที่ 9	ประเด็นการพัฒนาที่ 3 การพัฒนาเศรษฐกิจ สร้างสรรค์ด้านการค้า การลงทุน การบริการ และโลจิสติกส์	ยุทธศาสตร์ที่ 3 การพัฒนาเศรษฐกิจ สร้างสรรค์ด้านการค้า การลงทุน การบริการ และโลจิสติกส์	ยุทธศาสตร์ที่ 1 ด้านโครงสร้าง พื้นฐาน สาธารณูปโภค ฯ	ยุทธศาสตร์ที่ 1 ด้านโครงสร้าง พื้นฐาน สาธารณูปโภค ฯ	- ประสานความร่วมมือ งานด้าน คมนาคมขนส่งโลจิสติกส์ระหว่าง หน่วยงานภาครัฐ - พัฒนาระบบนำ ดูแลแหล่งน้ำ ธรรมชาติ	- เศรษฐกิจชุมชน - อุตสาหกรรม และการโยธา	- กองช่าง
2	ยุทธศาสตร์ที่ 1 ยุทธศาสตร์ที่ 3 ยุทธศาสตร์ที่ 4	หมวดหมู่ที่ 9	เป้าหมายที่ 1 เป้าหมายที่ 3 เป้าหมายที่ 11	ประเด็นการพัฒนาที่ 5 พัฒนาคุณภาพชีวิต ทรัพยากร มนุษย์ และความมั่นคง	ยุทธศาสตร์ที่ 5 การพัฒนาคุณภาพชีวิต ความมั่นคง ส่งเสริม สังคมสร้างสรรค์	ยุทธศาสตร์ที่ 2 การพัฒนาคุณภาพ ชีวิต สังคม สาธารณสุข ป้องกัน และบรรเทา สาธารณภัย	ยุทธศาสตร์ที่ 2 ส่งเสริมงานสวัสดิการสังคม - ส่งเสริมการพัฒนากระบวนการจัด ระเบียบชุมชน โดยชุมชน - ส่งเสริมสร้างจิตสำนึกรักหวงแหน ถิ่นเกิด และจิตอาสาสมัคร ไม่พึ่งยา เสพติด	- สาธารณสุข - รักรักษาความสงบ - สังคมสงเคราะห์ - สร้างความเข้มแข็ง	- สำนักงานปลัด	
3	ยุทธศาสตร์ที่ 2 ยุทธศาสตร์ที่ 3	หมวดหมู่ที่ 2 หมวดหมู่ที่ 7	เป้าหมายที่ 8	ประเด็นการพัฒนาที่ 1 การสร้างมูลค่าเพิ่มด้านการ ท่องเที่ยวเชิงสร้างสรรค์	ยุทธศาสตร์ที่ 1 การสร้างมูลค่าเพิ่มด้านการ ท่องเที่ยวเชิงสร้างสรรค์	ยุทธศาสตร์ที่ 3 การพัฒนาเศรษฐกิจ และการเพิ่มมูลค่า ด้านท่องเที่ยว โดย ชุมชน	ยุทธศาสตร์ที่ 3 ส่งเสริมสนับสนุนประชาชนให้มี อาชีพ อยู่อย่างพอเพียง - ส่งเสริมการบริหารจัดการ ท่องเที่ยวอย่างยั่งยืน โดยสร้าง ภาคีเครือข่ายในทุกกระดับ	- การศาสนา วัฒนธรรมและ นันทนาการ - สร้างความ เข้มแข็งให้ชุมชน	- สำนักงานปลัด ๓	

ที่	ยุทธศาสตร์ชาติ 20 ปี	แผนพัฒนาเศรษฐกิจและสังคมแห่งชาติ ฉบับที่ 13	SDGs	ยุทธศาสตร์จังหวัด เชียงราย	ยุทธศาสตร์การพัฒนา ขององค์กรปกครองส่วนท้องถิ่นในเขต จังหวัดเชียงราย	ยุทธศาสตร์ที่ 4 พัฒนา อบต.	กลยุทธ์	แผนงาน	หน่วยงานรับผิดชอบหลัก
4	ยุทธศาสตร์ที่ 3	หมวดหมู่ที่ 12 หมวดหมู่ที่ 13	เป้าหมายที่ 4	ประเด็นการพัฒนาที่ 5 พัฒนาคุณภาพชีวิต ทรัพยากรมนุษย์ และความมั่นคง	ยุทธศาสตร์ที่ 5 การพัฒนาคุณภาพชีวิต และความมั่นคงเพื่อส่งเสริมสังคม สร้างสรรค์	ยุทธศาสตร์ที่ 4 การพัฒนาด้าน การศึกษา ศาสนา วัฒนธรรมและการ พัฒนาทรัพยากร มนุษย์อย่างยั่งยืน	- การพัฒนาคุณภาพการศึกษาให้ เป็นสังคมแห่งการเรียนรู้ตลอดชีวิต - สร้างโอกาส ทางเลือกทางการ ศึกษา - สนับสนุนการเรียนรู้อัตนศึกษา	- การศึกษา - การศึกษา	- กอง การศึกษา ศาสนา วัฒนธรรม
5	ยุทธศาสตร์ที่ 5	หมวดหมู่ที่ 10 หมวดหมู่ที่ 11	เป้าหมายที่ 15	ประเด็นการพัฒนาที่ 4 การจัดการ ทรัพยากรธรรมชาติและ สิ่งแวดล้อมให้ดำรง สมบูรณ์และยั่งยืน	ยุทธศาสตร์ที่ 4 การจัดการ ทรัพยากรธรรมชาติและ สิ่งแวดล้อมให้ดำรง ความสมบูรณ์และยั่งยืน	ยุทธศาสตร์ที่ 5 การบริหารจัดการ ทรัพยากรธรรมชาติและ สิ่งแวดล้อมให้ สมบูรณ์ ยั่งยืน	- เพิ่มประสิทธิภาพการบริหาร จัดการทรัพยากรธรรมชาติ ป่าไม้ น้ำ ไฟป่า - เพิ่มพื้นที่สีเขียว สร้างเครือข่าย เตือนภัยในพื้นที่ - ส่งเสริมการอนุรักษ์ ทรัพยากรธรรมชาติ	- การเกษตร - สร้าง ความ เชื่อมแข็งในชุมชน	- สำนักปลัด
6	ยุทธศาสตร์ที่ 6	หมวดหมู่ที่ 13	เป้าหมายที่ 16	ประเด็นการพัฒนาที่ 5 การพัฒนาคุณภาพชีวิต ทรัพยากรมนุษย์ และความ มั่นคงเพื่อส่งเสริมสังคม สร้างสรรค์	ยุทธศาสตร์ที่ 5 การพัฒนาคุณภาพชีวิต และความมั่นคงเพื่อ ส่งเสริมสังคมสร้างสรรค์	ยุทธศาสตร์ที่ 6 การบริการ บ้านเมืองที่ดี มี ประสิทธิภาพ โปร่งใส ตรวจสอบ ได้	- ส่งเสริมประชาธิปไตย และการมี ส่วนร่วมทุกภาคส่วน - พัฒนาทรัพยากรบุคคล เทคโนโลยี เครื่องมือ เพิ่ม ประสิทธิภาพการปฏิบัติงาน	- บริหาร งาน ทั่วไป	- สำนักปลัด

บัญชีสรุปโครงการพัฒนา
 แผนพัฒนาท้องถิ่น (พ.ศ.2566-2570) เพิ่มเติม ครั้งที่ 3 พ.ศ.2567
 ขององค์การบริหารส่วนตำบลห้วยขมิ้น

ยุทธศาสตร์	ปี 2566		ปี 2567		ปี 2568		ปี 2569		ปี 2570		รวม 5 ปี	
	จำนวนโครงการ	งบประมาณ (บาท)	จำนวนโครงการ	งบประมาณ (บาท)	จำนวนโครงการ	งบประมาณ (บาท)	จำนวนโครงการ	งบประมาณ (บาท)	จำนวนโครงการ	งบประมาณ (บาท)	จำนวนโครงการ	งบประมาณ (บาท)
ยุทธศาสตร์ที่ 1 แผนงาน อุตสาหกรรม และการโยธา	-	-	-	-	17	28,961,000	-	-	-	-	17	28,961,000
	-	-	-	-	-	28,961,000	-	-	-	-	17	28,961,000

2.บัญชีโครงการพัฒนาท้องถิ่น

แบบ ผ. 01

บัญชีสรุปโครงการพัฒนา
 แผนพัฒนาท้องถิ่น (พ.ศ.2566-2570) เพิ่มเติม ครั้งที่ 3 พ.ศ.2567
 ขององค์การบริหารส่วนตำบลห้วยขมภู

ยุทธศาสตร์	ปี 2566		ปี 2567		ปี 2568		ปี 2569		ปี 2570		รวม 5 ปี	
	จำนวนโครงการ	งบประมาณ (บาท)	จำนวนโครงการ	งบประมาณ (บาท)	จำนวนโครงการ	งบประมาณ (บาท)	จำนวนโครงการ	งบประมาณ (บาท)	จำนวนโครงการ	งบประมาณ (บาท)	จำนวนโครงการ	งบประมาณ (บาท)
ยุทธศาสตร์ที่ 1 แผนงาน อุตสาหกรรม และการโยธา	-	-	-	-	18	29,018,000	-	-	-	-	18	29,018,000
	-	-	-	-	18	29,018,000	-	-	-	-	18	29,018,000

2. บัญชีโครงการพัฒนาท้องถิ่น

- รายละเอียดโครงการพัฒนา
แผนพัฒนาท้องถิ่น (พ.ศ.2566-2570) เพิ่มเติม ครั้งที่ 3 พ.ศ.2567
ของ องค์การบริหารส่วนตำบลห้วยขมภู
- ก. ยุทธศาสตร์จังหวัดที่ 3 การพัฒนาเศรษฐกิจสร้างสรรค์ด้านการค้า การลงทุน การบริการ และโลจิสติกส์
ข. ยุทธศาสตร์การพัฒนาของ อบท. ในเขตจังหวัด ยุทธศาสตร์ที่ 3 การพัฒนาเศรษฐกิจสร้างสรรค์ด้านการค้า การลงทุน การบริการ และโลจิสติกส์
1. ยุทธศาสตร์ที่ 1 การพัฒนาโครงสร้างพื้นฐาน สาธารณูปโภค สาธารณูปการ และระบบโลจิสติกส์

1.1 กลยุทธ์ สนับสนุนงานด้านคมนาคมขนส่ง สาธารณูปโภค สาธารณูปการ รางระบายน้ำ สะพาน และพัฒนาระบบโครงสร้างพื้นฐานอื่นๆ แผนงาน อุตสาหกรรมและการโยธา

ที่	โครงการ	วัตถุประสงค์	เป้าหมาย (ผลผลิตของโครงการ)	งบประมาณ				ตัวชี้วัด (KPI)	ผลที่คาดว่าจะได้รับ	หน่วยงานที่รับผิดชอบ
				2566 (บาท)	2567 (บาท)	2568 (บาท)	2570 (บาท)			
1	โครงการก่อสร้างถนนคอนกรีตเสริมเหล็กสายทางหอยมบ้านจะด้อ ต.ดอยฮาง-บ้านแม่สลัก รหัสสายทาง ชร.ถ.142-06 จุดที่ 1 (ที่เสียหายจากอุทกภัย)	เพื่อฟื้นฟู ถนนสายหลักที่เกิดความเสียหายจากอุทกภัยให้สามารถใช้งานได้ปกติ ปรับปรุงการให้บริการสาธารณะด้านพื้นฐาน และเพื่ออำนวยความสะดวกให้กับผู้ใช้เส้นทางสัญจร ทำให้ประชาชนมีคุณภาพชีวิตที่ดีขึ้น	ปริมาณงาน-ผิวจราจรกว้าง 5.00 ม. ยาวรวม 140.00 ม. หรือพื้นที่ไม่น้อยกว่า 700.00 ตารางเมตร ทน 0.15 สถานที่ก่อสร้าง:หอยมบ้านแก่งหลวงนอก บ้านห้วยแก้วหมู่ 8 ต.ห้วยขมภู อ.เมืองเชียงราย จุดเริ่มต้น พิกัด:567715E 2209907N จุดสิ้นสุด พิกัด: 567608E 2210018N รายละเอียดตามแบบแปลนและรายการ ที่อบต.ห้วยขมภูกำหนด	-	-	499,000	-	ถนนสายหลักสามารถสัญจรไปมาได้ตามปกติ ประชาชนที่ใช้เส้นทางมีความปลอดภัย สามารถใช้ถนนสายหลักในการติดต่อราชการ รักษาพยาบาล ขนถ่ายพืชผลทางการเกษตรได้ตามปกติและดีขึ้น	แก้ไขปัญหาฟื้นฟูถนนสายหลักให้สามารถใช้งานได้ ประชาชนสามารถใช้ชีวิตได้ตามปกติ	กองช่าง
2	โครงการก่อสร้างถนนคอนกรีตเสริมเหล็กสายทางหอยมบ้านจะด้อ ต.ดอยฮาง-บ้านแม่สลัก รหัสสายทาง ชร.ถ.142-06 จุดที่ 2 ก่อนถึงดอยดินดำ (ที่เสียหายจากอุทกภัย)	เพื่อฟื้นฟู ถนนสายหลักที่เกิดความเสียหายจากอุทกภัยให้สามารถใช้งานได้ปกติ ปรับปรุงการให้บริการสาธารณะด้านพื้นฐาน และเพื่ออำนวยความสะดวกให้กับผู้ใช้เส้นทางสัญจร ทำให้ประชาชนมีคุณภาพชีวิตที่ดีขึ้น	ปริมาณงาน-ผิวจราจรกว้าง 5.00 ม. ยาวรวม 140.00 ม. หรือพื้นที่ไม่น้อยกว่า 700.00 ตารางเมตร ทน 0.15 สถานที่ก่อสร้าง:หอยมบ้านแก่งหลวงนอก บ้านห้วยแก้ว หมู่ 8 ต.ห้วยขมภู อ.เมืองเชียงราย จุดเริ่มต้น พิกัด:565792E 2210296N จุดสิ้นสุด พิกัด: 565763E 2210416N รายละเอียดตามแบบแปลนและรายการ ที่อบต.ห้วยขมภูกำหนด	-	-	499,000	-	ถนนสายหลักสามารถสัญจรไปมาได้ตามปกติ ประชาชนที่ใช้เส้นทางมีความปลอดภัย สามารถใช้ถนนสายหลักในการติดต่อราชการ รักษาพยาบาล ขนถ่ายพืชผลทางการเกษตรได้ตามปกติและดีขึ้น	แก้ไขปัญหา ฟื้นฟูถนนสายหลักให้สามารถใช้งานได้ ประชาชนสามารถใช้ชีวิตได้ตามปกติ	กองช่าง

2.บัญชีโครงการพัฒนาท้องถิ่น

แบบ ผ. 02 (ต่อ)

รายละเอียดโครงการพัฒนา

แผนพัฒนาท้องถิ่น (พ.ศ.2566-2570) เพิ่มเติม ครั้งที่ 3 พ.ศ.2567

ของ องค์การบริหารส่วนตำบลห้วยขมภู

- ก. ยุทธศาสตร์จังหวัดที่ 3 การพัฒนาเศรษฐกิจสร้างสรรค์ด้านการค้า การลงทุน การบริการ และโลจิสติกส์
- ข. ยุทธศาสตร์การพัฒนาของ อบท.โมเขตจังหวัด 3 การพัฒนาเศรษฐกิจสร้างสรรค์ด้านการค้า การลงทุน การบริการ และโลจิสติกส์
1. ยุทธศาสตร์ที่ 1 การพัฒนาโครงสร้างพื้นฐาน สาธารณูปโภค สาธารณูปการ และระบบโลจิสติกส์

1.1 กลยุทธ์ สนับสนุนงานด้านคมนาคมขนส่ง สาธารณูปโภค สาธารณูปการ รางระบายน้ำ สะพาน และพัฒนาระบบโครงสร้างพื้นฐานอื่นๆ แผนงาน อุตสาหกรรมและการโยธา

ที่	โครงการ	วัตถุประสงค์	เป้าหมาย (ผลผลิตของโครงการ)	งบประมาณ				ตัวชี้วัด (KPI)	ผลที่คาดว่าจะได้รับ	หน่วยงานที่รับผิดชอบ
				2566 (บาท)	2567 (บาท)	2568 (บาท)	2570 (บาท)			
3	โครงการก่อสร้างถนนคอนกรีตเสริมเหล็กพร้อมปรับปรุงเขื่อนป้องกันตลิ่งดินซีเมนต์สายทางห้วยขมภูบ้านจะดอย ต.ดอยฮางบ้านแม่สลัก รหัสสายทาง ชร.ถ.142-06 จุดที่ 3 ก่อนถึงดอยติงดำ ห้วยขมภูบ้านหาดยาว	เพื่อฟื้นฟู ถนนสายหลักที่เกิดความเสียหายจากอุทกภัยให้สามารถใช้งานได้ปกติ ปรับปรุงการให้บริการสาธารณะและเพื่ออำนวยความสะดวกให้กับประชาชนให้ผู้ใช้เส้นทางสัญจร ทำให้ประชาชนมีคุณภาพชีวิตที่ดีขึ้น	เป้าหมาย (ผลผลิตของโครงการ) ปริมาณงาน: ผิวจราจรกว้าง 4.00 ม. ยาวรวม 110.00 ม.หรือพื้นที่ไม่น้อยกว่า 440.00 ตร.ม. หน้า 0.15 ม.ขนาดเขื่อนป้องกันตลิ่งขนาดกว้าง 1.00 ม. ลึกเฉลี่ย 2.50 ม. ยาว 88.00 ม. สถานที่ก่อสร้าง:ห้วยขมภู บ้านหาดยาว หมู่ 12 ต.ห้วยขมภู อ.เมืองเชียงราย จุดเริ่มต้น พิกัด:564260E 2212796N จุดสิ้นสุด พิกัด: 564124E 2213003N รายละเอียดตามแบบแปลนและรายการที่อบต. ห้วยขมภูกำหนด	-	-	499,000	-	ถนนสายหลักสามารถสัญจรไปมาได้ ตามปกติ ประชาชนที่ใช้เส้นทางมีความปลอดภัยสามารถเดินทางได้อย่างสะดวก ชีวิตัดได้ตามปกติ	แก้ไขปัญหาพื้นที่ชุมชนสายหลักให้สามารถใช้ในการเดินทางได้อย่างปลอดภัย	กองช่าง
4	โครงการก่อสร้างถนนคอนกรีตเสริมเหล็กสายทางห้วยขมภูบ้านจะดอย ต.ดอยฮาง-บ้านแม่สลัก รหัสสายทาง ชร.ถ.142-06 จุดที่ 4 ทางเข้าบ้านจะดอย (ที่เสียหายจากอุทกภัย)	เพื่อฟื้นฟู ถนนสายหลักที่เกิดความเสียหายจากอุทกภัยให้สามารถใช้งานได้ปกติ ปรับปรุงการให้บริการสาธารณะและเพื่ออำนวยความสะดวกให้กับประชาชนให้ผู้ใช้เส้นทางสัญจร ทำให้ประชาชนมีคุณภาพชีวิตที่ดีขึ้น	เป้าหมาย (ผลผลิตของโครงการ) ปริมาณงาน: ผิวจราจรกว้าง 4.00 ม. ยาวรวม 171.00 ม. หรือพื้นที่ไม่น้อยกว่า 684.00 ตารางเมตร หน้า 0.15 ม. สถานที่ก่อสร้าง: บ้านจะดอย หมู่ 10 ต.ห้วยขมภู อ.เมืองเชียงราย จุดเริ่มต้น พิกัด:56283E 2214909N จุดสิ้นสุด พิกัด: 556152E 2215027N รายละเอียดตามแบบแปลนและรายการที่อบต. ห้วยขมภูกำหนด	499,000				ถนนสายหลักสามารถสัญจรไปมาได้ ตามปกติ ประชาชนที่ใช้เส้นทางมีความปลอดภัยสามารถเดินทางได้อย่างสะดวก ชีวิตัดได้ตามปกติ	แก้ไขปัญหาพื้นที่ชุมชนสายหลักให้สามารถใช้ในการเดินทางได้อย่างปลอดภัย	กองช่าง

2. บัญชีโครงการพัฒนาท้องถิ่น

รายละเอียดโครงการพัฒนา
แผนพัฒนาท้องถิ่น (พ.ศ.2566-2570) เพิ่มเติม ครั้งที่ 3 พ.ศ.2567
ของ องค์การบริหารส่วนตำบลห้วยขมภู

แบบ ผ. 02 (ต่อ)

- ก. ยุทธศาสตร์จังหวัดที่ 3 การพัฒนาเศรษฐกิจสร้างเสริมขีดความสามารถ การลงทุน การบริการ และโลจิสติกส์
ข. ยุทธศาสตร์การพัฒนาของ อปท. ในเขตจังหวัด ยุทธศาสตร์ที่ 3 การพัฒนาเศรษฐกิจสร้างเสริมขีดความสามารถ การลงทุน การบริการ และโลจิสติกส์
1. ยุทธศาสตร์ที่ 1 การพัฒนาโครงสร้างพื้นฐาน สาธารณูปโภค สาธารณูปการ และระบบโลจิสติกส์

1.1 กลยุทธ์ สนับสนุนงานด้านคมนาคมขนส่ง สาธารณูปโภค สาธารณูปการ รางระบายน้ำ สะพาน และพัฒนาระบบโครงสร้างพื้นฐานอื่นๆ แผนงาน อุตสาหกรรมและการโยธา

ที่	โครงการ	วัตถุประสงค์	เป้าหมาย (ผลผลิตของโครงการ)	งบประมาณ					ตัวชี้วัด (KPI)	ผลที่คาดว่าจะได้รับ	หน่วยงานที่รับผิดชอบ
				2566 (บาท)	2567 (บาท)	2568 (บาท)	2569 (บาท)	2570 (บาท)			
5	โครงการก่อสร้างถนนคอนกรีตเสริมเหล็กสายทางห้วยขมภูบ้านจะเด้อ ต.ดอยฮาง-บ้านแม่สลัก รหัสสายทาง ชร.ถ.142-06 จุดที่ 5 ทางเข้าบ้านจะเด้อ ก่อนถึงห้วยขมภู บ้านห้วยกุ่ม (ที่เสียหายจากอุทกภัย)	เพื่อฟื้นฟู ถนนสายหลักที่เกิดความเสียหายจากอุทกภัยให้สามารถใช้งานได้ปกติ ปรับปรุงการให้บริการสาธารณะด้านพื้นฐาน และเพื่ออำนวยความสะดวกแก่ผู้ใช้เส้นทางสัญจร ทำให้ประชาชนมีความพึงพอใจ	ปริมาณงาน: ผิวจราจรกว้าง 4.00 ม. ยาวรวม 171.00 ม. หรือพื้นที่ไม่น้อยกว่า 684.00 ตร.ม. ทน 0.15 ม. สถานที่ก่อสร้าง: บ้านแม่สลัก หมู่ 9 ต.ห้วยขมภู อ.เมืองเชียงราย จุดเริ่มต้น พิกัด: 551878E 2216731N จุดสิ้นสุด พิกัด: 551775E 2216605N รายละเอียดตามแบบแปลนและรายการที่อบต.ห้วยขมภูกำหนด	-	499,000	-	-	-	ถนนสายหลักสามารถสัญจรไปมาได้ ตามปกติ ประชาชนที่ใช้เส้นทางมีความปลอดภัยสามารถใช้ถนนสายหลักในการติดต่อราชการ รักษาพยาบาล ขนถ่ายพืชผลทางการเกษตรได้ตามปกติและดีขึ้น	แก้ไขปัญหาพื้นพูนถนนสายหลักให้สามารถใช้งานได้ ประชาชนสามารถใช้ชีวิตได้ตามปกติ	กองช่าง
6	โครงการก่อสร้างถนนคอนกรีตเสริมเหล็กสายห้วยขมภูบ้านจะเด้อ ต.ดอยฮาง-บ้านแม่สลัก รหัสสายทาง ชร.ถ.142-06 จำนวน 2 จุด	เพื่อฟื้นฟู ถนนสายหลักที่เกิดความเสียหายจากอุทกภัยให้สามารถใช้งานได้ปกติ ปรับปรุงการให้บริการสาธารณะด้านพื้นฐาน และเพื่ออำนวยความสะดวกแก่ผู้ใช้เส้นทางสัญจร ทำให้ประชาชนมีความพึงพอใจ	ปริมาณงาน: ผิวจราจรกว้าง 5.00 ม. ยาวรวม 1,339.00 ม. หรือพื้นที่ไม่น้อยกว่า 6,695.00 ตร.ม. ทน 0.15 ม. สถานที่ก่อสร้าง: ห้วยขมภูบ้านแม่ฮางนอก บ้านห้วยแก้ว หมู่ 8 ต.ห้วยขมภู อ.เมืองเชียงราย จุดเริ่มต้น พิกัด: 567628E 2210004N จุดสิ้นสุด พิกัด: 566327E 2210062N รายละเอียดตามแบบแปลนและรายการที่อบต.ห้วยขมภูกำหนด	-	4,851,000	-	-	ถนนสายหลักสามารถสัญจรไปมาได้ ตามปกติ ประชาชนที่ใช้เส้นทางมีความปลอดภัยสามารถใช้ถนนสายหลักในการติดต่อราชการ รักษาพยาบาล ขนถ่ายพืชผลทางการเกษตรได้ตามปกติและดีขึ้น	แก้ไขปัญหาพื้นพูนถนนสายหลักให้สามารถใช้งานได้ ประชาชนสามารถใช้งานได้ สามารถใช้งานได้ สามารถใช้งานได้ สามารถใช้งานได้	กองช่าง	

2. บัญชีโครงการพัฒนาท้องถิ่น

แบบ ผ. 02 (ต่อ)

รายละเอียดโครงการพัฒนา

แผนพัฒนาท้องถิ่น (พ.ศ.2566-2570) เพิ่มเติม ครั้งที่ 3 พ.ศ.2567

ของ องค์การบริหารส่วนตำบลห้วยชมภู

และ

โครงการพัฒนาเศรษฐกิจสร้างเสริมด้านการค้า การลงทุน การบริการ และโลจิสติกส์

1. ยุทธศาสตร์ที่ 1 การพัฒนาโครงสร้างพื้นฐาน สาธารณูปโภค สาธารณูปการ และระบบโลจิสติกส์

1.1. กลยุทธ์ สนับสนุนงานด้านคมนาคมขนส่ง สาธารณูปโภค สาธารณูปการ รังระบายน้ำ สะพาน และพัฒนาระบบโครงสร้างพื้นฐานอื่นๆ แผนงาน อุสาหกรรมและการโยธา

ที่	โครงการ	วัตถุประสงค์	เป้าหมาย (ผลผลิตของโครงการ)	งบประมาณ				ตัวชี้วัด (KPI)	ผลที่คาดว่าจะได้รับ	หน่วยงานที่รับผิดชอบ
				2566 (บาท)	2567 (บาท)	2568 (บาท)	2570 (บาท)			
7	โครงการก่อสร้างถนนคอนกรีตเสริมเหล็กสายห้วยชมภู-บ้านแม่ต.ดอยฮาง-บ้านแม่สลักต.ห้วยชมภู รหัสสายทาง ขร.ถ.142-06	เพื่อฟื้นฟู ถนนสายหลักที่เกิดความเสียหายจากอุทกภัยให้สามารถใช้งานได้ปกติ ปรับปรุงการให้บริการสาธารณะด้านพื้นฐาน และเพื่ออำนวยความสะดวกแก่ผู้ใช้เส้นทางสัญจร ทำให้ประชาชนมีคุณภาพชีวิตที่ดีขึ้น	ปริมาณงาน: ผิวจราจรกว้าง 5.00 ม. ยาวรวม 1,495.00 ม. หรือพื้นที่ไม่น้อยกว่า 7,475.00 ตร.ม. ทน 0.15 ม. สถานที่ก่อสร้าง: ห้วยชมภู บ้านแม่สลักต.ห้วยชมภู อ.เมือง เชียงราย จุดเริ่มต้น พิกัด: 56283E 2210086N จุดสิ้นสุด พิกัด: 565441E 2210938N รายละเอียดตามแบบแปลนและรายการที่ อบต.ห้วยชมภูกำหนด	-	5,454,000	-	-	ถนนสายหลักสามารถสัญจรไปมาได้ ตามปกติ ประชาชนที่ใช้เส้นทางมีความปลอดภัยสามารถใช้งานได้ตามปกติ ถนนสายหลักในกรติดต่อราชการ รักษาพยาบาล ขนถ่าย พิษผลทางการเกษตรได้ตามปกติและดีขึ้น	แก้ไขปัญหาฟื้นฟูถนนสายหลักให้สามารถใช้งานได้ ประชาชนสามารถใช้ชีวิตได้ตามปกติ	กองช่าง
8	โครงการปรับปรุงถนนลูกรังสายทางบ้านจะเดื่อ ต.ดอยฮาง-บ้านแม่สลัก ต.ห้วยชมภู รหัสสายทาง ขร.ถ.142-06 จำนวน 2 จุด (โดยลงหินคลุก)	เพื่อฟื้นฟู ถนนสายหลักที่เกิดความเสียหายจากอุทกภัยให้สามารถใช้งานได้ปกติ ปรับปรุงการให้บริการสาธารณะด้านพื้นฐาน และเพื่ออำนวยความสะดวกแก่ผู้ใช้เส้นทางสัญจร ทำให้ประชาชนมีคุณภาพชีวิตที่ดีขึ้น	ปริมาณงาน: ผิวจราจรกว้าง 5.00 ม. ยาวรวม 2,845.00 ม. หรือพื้นที่ไม่น้อยกว่า 14,225.00 ตร.ม. ทน 0.10 ม. และมีปริมาณหินคลุกไม่น้อยกว่า 1,422.50 ลบ.ม. สถานที่ก่อสร้าง: สามแยกบ้านแสนต่อ หมู่ 12 ต.ห้วยชมภู อ.เมืองเชียงราย จุดเริ่มต้น พิกัด: 564569E 2211865N จุดสิ้นสุด พิกัด: 563595E 2213389N รายละเอียดตามแบบแปลนและรายการที่ อบต.ห้วยชมภูกำหนด	-	2,756,000	-	-	ถนนสายหลักสามารถสัญจรไปมาได้ ตามปกติ ประชาชนที่ใช้เส้นทางมีความปลอดภัยสามารถใช้งานได้ตามปกติ ถนนสายหลักในกรติดต่อราชการ รักษาพยาบาล ขนถ่าย พิษผลทางการเกษตรได้ตามปกติและดีขึ้น	แก้ไขปัญหาฟื้นฟูถนนสายหลักให้สามารถใช้งานได้ ประชาชนสามารถใช้ชีวิตได้ตามปกติ	กองช่าง

2.บัญชีโครงการพัฒนาท้องถิ่น

แบบ ผ. 02 (ต่อ)

รายละเอียดโครงการพัฒนา
แผนพัฒนาท้องถิ่น (พ.ศ.2566-2570) เพิ่มเติม ครั้งที่ 3 พ.ศ.2567
ของ องค์การบริหารส่วนตำบลห้วยชมภู

- ก. ยุทธศาสตร์จังหวัดที่ 3 การพัฒนาเศรษฐกิจสร้างสรรค์ด้านการค้า การลงทุน การบริการ และโลจิสติกส์
ข. ยุทธศาสตร์การพัฒนาของ อบท.ในเขตจังหวัด ยุทธศาสตร์ที่ 3 การพัฒนาเศรษฐกิจสร้างสรรค์ด้านการค้า การลงทุน การบริการ และโลจิสติกส์
1. ยุทธศาสตร์ที่ 1 การพัฒนาโครงสร้างพื้นฐาน สาธารณูปโภค สาธารณูปการ และระบบโลจิสติกส์

1.1 กลยุทธ์ สนับสนุนงานด้านคมนาคมขนส่ง สาธารณูปโภค สาธารณูปการ รางรระบายน้ำ สะพาน และพัฒนาระบบโครงสร้างพื้นฐานอื่นๆ แผนงาน อุตสาหกรรมและการโยธา

ที่	โครงการ	วัตถุประสงค์	เป้าหมาย (ผลผลิตของโครงการ)	งบประมาณ				ตัวชี้วัด (KPI)	ผลที่คาดว่าจะได้รับ	หน่วยงานที่รับผิดชอบ
				2566 (บาท)	2567 (บาท)	2568 (บาท)	2570 (บาท)			
9	โครงการปรับปรุงถนน ลูกรังสายทางบ้านจะเดือ ต.ดอยฮาง-บ้านแม่สลัก ต.ห้วยชมภู รหัสสายทาง ขร.ถ.142-06 จำนวน 3 จุด (โดยลงหินคลุก)	เพื่อฟื้นฟู ถนนสายหลัก ที่เกิดความเสียหายจาก อุทกภัยให้สามารถสัญ จรได้ปกติ ปรับปรุง การให้บริการสาธารณะ ด้านพื้นฐาน และเพื่อ อำนวยความสะดวกให้ ผู้ใช้เส้นทางสัญจร ทำให้ ประชาชนมีคุณภาพชีวิต ที่ดีขึ้น	ปริมาณงาน: ผิวจราจรกว้าง 5.00 ม. ยาวรวม 3,104.00 ม. หรือพื้นที่ไม่น้อยกว่า 15,520.00 ตร.ม. หน้า 0.10 ม. และผิวจราจรกว้าง 4 เมตร ยาวรวม 1,897.00 ม.หรือพื้นที่ ไม่น้อยกว่า 7,588.00 ตร.ม.หนา 0.10 ม. หรือมีปริมาณหิน คลุกไม่น้อยกว่า 1,465.18 ลบ.ม.หนา 0.10 ม. สถานที่ก่อสร้าง: บ้านก่น้อย หมู่ 5 ต.ห้วยชมภู อ.เมืองเชียงราย จุดเริ่มต้น พิกัด: 563524E 2213281N จุดสิ้นสุด พิกัด: 560199E 2213843N รายละเอียดตามแบบแปลนและรายการที่ อบต. ห้วยชมภูกำหนด	-	4,463,000	-	-	ถนนสายหลักสามารถ สัญจรไปมาได้ ตามปกติ ประชาชนที่ ใช้เส้นทางมีความ ปลอดภัยสามารถสัญ จรได้ตามปกติ ถนนสายหลักในการ ติดต่อราชการ รักษาพยาบาล ขนถ่าย พืชผลทางการเกษตร ได้ตามปกติและดีขึ้น	แก้ไขปัญหา ฟื้นฟูถนนสาย หลักให้ สามารถสัญจร ได้ดี ประชาชน สามารถสัญ จรได้ดี ตามปกติ	กองช่าง
10	โครงการปรับปรุงถนน ลูกรังสายทางบ้านจะเดือ ต.ดอยฮาง-บ้านแม่สลัก ต.ห้วยชมภู รหัสสายทาง ขร.ถ.142-06 จำนวน 6 จุด (โดยลงหินคลุก)	เพื่อฟื้นฟู ถนนสายหลัก ที่เกิดความเสียหายจาก อุทกภัยให้สามารถสัญ จรได้ปกติ ปรับปรุง การให้บริการสาธารณะ ด้านพื้นฐาน และเพื่อ อำนวยความสะดวกให้ ผู้ใช้เส้นทางสัญจร ทำให้ ประชาชนมีคุณภาพชีวิต ที่ดีขึ้น	ปริมาณงาน: ผิวจราจรกว้าง 4.00 ม. ยาวรวม 4,042.00 ม. หรือพื้นที่ไม่น้อยกว่า 16,168.00 ตร.ม. หน้า 0.10 ม. และมีปริมาณหินคลุกไม่น้อย กว่า 1,616.80 ลบ.ม. สถานที่ก่อสร้าง: หอมบ้านห้วยริน บ้านจะเดือ หมู่ 10 ต.ห้วยชมภู อ.เมืองเชียงราย จุดเริ่มต้น พิกัด: 559947E 2213894N จุดสิ้นสุด พิกัด: 556269E 2214914N รายละเอียดตามแบบแปลนและรายการที่ อบต. ห้วยชมภูกำหนด	-	3,131,000	-	-	ถนนสายหลักสามารถ สัญจรไปมาได้ ตามปกติ ประชาชนที่ ใช้เส้นทางมีความ ปลอดภัยสามารถสัญ จรได้ตามปกติ ถนนสายหลักในการ ติดต่อราชการ รักษาพยาบาล ขนถ่าย พืชผลทางการเกษตร ได้ตามปกติและดีขึ้น	แก้ไขปัญหา ฟื้นฟูถนนสาย หลักให้ สามารถสัญจร ได้ดี ประชาชน สามารถสัญ จรได้ดี ตามปกติ	กองช่าง

2. บัญชีโครงการพัฒนาท้องถิ่น

แบบ ผ. 02 (ต่อ)

รายละเอียดโครงการพัฒนา

แผนพัฒนาท้องถิ่น (พ.ศ.2566-2570) เพิ่มเติม ครั้งที่ 3 พ.ศ.2567

ของ องค์การบริหารส่วนตำบลห้วยขมภู

- ก. ยุทธศาสตร์จังหวัดที่ 3 การพัฒนาเศรษฐกิจสร้างเสริมด้านการค้า การลงทุน การบริการ และโลจิสติกส์
 ข. ยุทธศาสตร์การพัฒนาของ อปท.ในเขตจังหวัด ยุทธศาสตร์ที่ 3 การพัฒนาเศรษฐกิจสร้างเสริมด้านการค้า การลงทุน การบริการ และโลจิสติกส์
 1. ยุทธศาสตร์ที่ 1 การพัฒนาโครงสร้างพื้นฐาน สาธารณูปโภค สาธารณูปการ และระบบโลจิสติกส์

1.1 กลยุทธ์ สนับสนุนงานด้านคมนาคมขนส่ง สาธารณูปโภค สาธารณูปการ รางระบบโครงสร้างพื้นฐานอื่นๆ แผนงาน อุตสาหกรรมและการโยธา

ที่	โครงการ	วัตถุประสงค์	เป้าหมาย (ผลผลิตของโครงการ)	งบประมาณ				ตัวชี้วัด (KPI)	ผลที่คาดว่าจะได้รับ	หน่วยงานที่รับผิดชอบ
				2566 (บาท)	2567 (บาท)	2568 (บาท)	2569 (บาท)			
11	โครงการก่อสร้างถนน คสล.สายทางบ้าน จะเตื่อ ต.ดอยฮาง -บ้านแม่สลัก ต.ห้วยขมภู รหัสสาย ทาง ขร.ถ.142-06 จำนวน 5 จุด	เพื่อฟื้นฟู ถนนสายหลักที่ เกิดความเสียหายจาก อุทกภัยให้สามารถใช้งาน ได้ปกติ ปรับปรุงการ ให้บริการสาธารณะด้าน พื้นฐาน และเพื่ออำนวยความสะดวก ความสะดวกให้ผู้ เส้นทางสัญจร ทำให้ ประชาชนมีคุณภาพชีวิตที่ ดีขึ้น	ปริมาณงาน: ผิวจราจรกว้าง 4.00 ม. ยาว รวม1,427.00 ม. หรือพื้นที่ คสล.ไม่น้อยกว่า 5,708.00 ตร.ม. ทน 0.15 ม. สถานที่ก่อสร้าง: บ้านแม่สลัก หมู่ 9 ต.ห้วย ขมภู อ.เมืองเชียงราย จุดเริ่มต้น พิกัด: 533590E 2217075N จุดสิ้นสุด พิกัด: 551408E 2216087N รายละเอียดตามแบบแปลนและรายการที่ อบต.ห้วยขมภูกำหนด	-	4,152,000	-	-	ถนนสายหลักสามารถ สัญจรไปได้ ตามปกติ ประชาชนที่ ใช้เส้นทางมีความ ปลอดภัยสามารถ ถนนสายหลักในการ ติดต่อราชการ รักษาพยาบาล ขนถ่าย พืชผลทางการเกษตร ได้ตามปกติและดีขึ้น	แก้ไขปัญหา พื้นถนนสาย หลักให้สามารถ ใช้การได้ดี ประชาชน สามารถใช้ชีวิต ได้ตามปกติ	กองช่าง

2.บัญชีโครงการพัฒนาท้องถิ่น

รายละเอียดโครงการพัฒนา
แผนพัฒนาท้องถิ่น (พ.ศ.2566-2570) เพิ่มเติม ครั้งที่ 3 พ.ศ.2567
ของ องค์การบริหารส่วนตำบลห้วยชมภู

ก. ยุทธศาสตร์จังหวัดที่ 3 การพัฒนาเศรษฐกิจสร้างเสริมด้านการค้า การลงทุน การบริการ และโลจิสติกส์

ข. ยุทธศาสตร์การพัฒนาของ อบท.ในเขตจังหวัด ยุทธศาสตร์ที่ 3 การพัฒนาเศรษฐกิจสร้างเสริมด้านการค้า การลงทุน การบริการ และโลจิสติกส์

1. ยุทธศาสตร์ที่ 1 การพัฒนาโครงสร้างพื้นฐาน สาธารณูปโภค สาธารณูปการ และระบบโลจิสติกส์

1.1.กลยุทธ์ สนับสนุนงานด้านคมนาคมขนส่ง สาธารณูปโภค สาธารณูปการ รางระบายน้ำ สะพาน และพัฒนาระบบโครงสร้างพื้นฐานอื่นๆ แผนงาน อุตสาหกรรมและการโยธา

ที่	โครงการ	วัตถุประสงค์	เป้าหมาย (ผลผลิตของโครงการ)	งบประมาณ					ตัวชี้วัด (KPI)	ผลที่คาดว่าจะได้รับ	หน่วยงานที่รับผิดชอบ
				2566 (บาท)	2567 (บาท)	2568 (บาท)	2569 (บาท)	2570 (บาท)			
12	โครงการ ซ่อมแซมถนน ถูกรังบ้าน ห้วยสำน หมู่ที่ 1 ที่ได้รับ ความเสียหาย จากอุทกภัย จำนวน 7 จุด	เพื่อซ่อมแซม ถนน ที่เกิดความ เสียหายจาก อุทกภัยให้ สามารถใช้งาน ได้ปกติ ปรับปรุง การให้บริการ สาธารณชนด้าน พื้นฐาน และ เพื่ออำนวยความสะดวก ความสะอาดวงให้ ผู้ใช้เส้นทาง สัญจร ทำให้ ประชาชนมี คุณภาพชีวิตที่ดี ขึ้น	สถานที่ บ้านห้วยสำน หมู่ที่ 1 ต.ห้วยชมภู อ.เมือง จ.เชียงใหม่ จุดที่ 1 ขนาดความเสียหาย กว้าง 3.50 ม. ยาว 25 ม. ปรับหน้าดินเทคนิคกริด พิกัด 561785E 2193663N จุดที่ 2 ขนาดความเสียหาย กว้าง 3.50 ม. ยาว 15 ม. ปรับหน้าดินเทคนิคกริด พิกัด 561785E 2193663N จุดที่ 3 ขนาดความเสียหาย กว้าง 3.50 ม. ยาว 30 ม. ยาวท่อ 1 ม. ขนาด 1.00 ม. 7 ท่อน พิกัด 561369E 2193727N จุดที่ 4 ขนาดความเสียหาย กว้าง 3.50 ม. ยาว 30 ม. ยาวท่อ 1 ม. ขนาด 1.00 6 ท่อน พิกัด 561153E 2193666N จุดที่ 5 ขนาดความเสียหาย กว้าง 3.50 ม. ยาว 10 ม. มีท่อเดิมอยู่-เพิ่มท่อ 1 ม. ขนาด 0.60 ม. 1 ท่อน พิกัด 561791E 2193651N จุดที่ 6 ขนาดความเสียหาย กว้าง 3.50 ม. ยาว 30 ม. ใช้รถแบคโฮปรับคันทาง ถนนลูกรัง พิกัด 561384E 2193455N จุดที่ 7 ขนาดความเสียหาย กว้าง 3.50 ม. ยาว 10 ม. ใช้รถแบคโฮปรับคันทาง มีท่อเดิมอยู่+เพิ่มท่อ 1 ม. ขนาด 0.60 ม. 4 ท่อน พิกัด 563861E 2192950N	-	-	139,000	-	-	ถนน สามารถ สัญจรไป มาได้ ตามปกติ ประชาชน ที่ใช้ เส้นทางมี ความ ปลอดภัย	แก้ไขปัญหา พื้นถนนให้ สามารถ การได้ ประชาชน สามารถ ชีวิตได้ ตามปกติ	กองช่าง

รายละเอียดตามแบบแปลนและรายการที่ขอรับ.ท้ายชมภูกำหนด

2.บัญชีโครงการพัฒนาท้องถิ่น

แบบ ผ. 02 (ต่อ)

รายละเอียดโครงการพัฒนา

แผนพัฒนาท้องถิ่น (พ.ศ.2566-2570) เพิ่มเติม ครั้งที่ 3 พ.ศ.2567

ของ องค์การบริหารส่วนตำบลห้วยขมภู

- ก. ยุทธศาสตร์จังหวัดที่ 3 การพัฒนาเศรษฐกิจสร้างเสริมด้านการค้า การลงทุน การบริการ และโลจิสติกส์
 ข. ยุทธศาสตร์การพัฒนาของ อบท.ในเขตจังหวัด ยุทธศาสตร์ที่ 3 การพัฒนาเศรษฐกิจสร้างเสริมด้านการค้า การลงทุน การบริการ และโลจิสติกส์
 1. ยุทธศาสตร์ที่ 1 การพัฒนาโครงสร้างพื้นฐาน สาธารณูปโภค สาธารณูปการ และระบบโลจิสติกส์

1.1 กลยุทธ์ สนับสนุนทางด้านคมนาคมขนส่ง สาธารณูปโภค สาธารณูปการ รางระบายน้ำ สะพาน และพัฒนาระบบโครงสร้างพื้นฐานอื่นๆ แผนงาน อุสาหกรรมและการโยธา

ที่	โครงการ	วัตถุประสงค์	เป้าหมาย (ผลผลิตของโครงการ)	งบประมาณ					ตัวชี้วัด (KPI)	ผลที่คาดว่าจะได้รับ	หน่วยงานที่รับผิดชอบ
				2566 (บาท)	2567 (บาท)	2568 (บาท)	2569 (บาท)	2570 (บาท)			
13	โครงการก่อสร้างถนนคอนกรีตเสริมเหล็กสายรองสายทางถนนทางหลวงชนบทหมายเลข3037-ห้วยอบบ้านแม่สลักเย้า	เพื่อแก้ไขปัญหาการใช้นอนของประชาชนและลดอุบัติเหตุ	ปริมาณงาน: ขนาดกว้าง 4.00 ม. ยาว 183.00 ม. หรือพื้นที่ไม่น้อยกว่า 732.00 ตร.ม. หน้า 0.15 ม. สถานที่ก่อสร้าง: บ้านห้วยขมภู (ห้วยอบบ้านแม่สลักเย้า) หมู่ 6 ต.ห้วยขมภู อ.เมืองเชียงราย จุดเริ่มต้น พิกัด: 551514E 2209453N จุดสิ้นสุด พิกัด: 551444E 2209582N รายละเอียดตามแบบแปลนและรายการที่มอบตัวขมภูกำหนด	-	-	498,000	-	-	ถนนสามารถสัญจรไปมาได้ ตามปกติ ประชาชนที่ใช้เส้นทางมีความปลอดภัย ชีวิตได้ตามปกติ	แก้ไขปัญหา ถนนให้ สามารถใช้ การได้ดี ประชาชน สามารถ ชีวิตได้ ตามปกติ	กองช่าง
14	โครงการปรับปรุงถนนลูกรังที่เสียหายจากดินสไลด์สายทางห้วยบ้านจะต้อ ต.ดอยฮาง-บ้านแม่สลัก รหัสสายทาง ชร.ถ. 142-06	เพื่อฟื้นฟู ถนนสายหลักที่เกิดความเสียหายจากอุทกภัยให้สามารถใช้งานได้ปกติ ปรับปรุงการให้บริการสาธารณะด้านพื้นฐาน และเพื่ออำนวยความสะดวกและลดค่าใช้จ่าย	ปริมาณงาน: ขนาดกว้าง 5.00 ม. ยาวรวม 100.00 ม. หรือพื้นที่ไม่น้อยกว่า 500.00 ตร.ม. หน้า 0.25 ม. สถานที่ก่อสร้าง: บ้านจะต้อ หมู่ 10 ต.ห้วยขมภู อ.เมืองเชียงราย (หน้าดินฝั่งก่อนถึงบ้านจะต้อ) จุดเริ่มต้น พิกัด: 559217E 2214160N จุดสิ้นสุด พิกัด: 559101E 2214089N รายละเอียดตามแบบแปลนและรายการที่มอบตัวขมภูกำหนด	-	-	206,000	-	-	ถนนสายหลักสามารถสัญจรไปมาได้ ตามปกติ ประชาชนที่ใช้เส้นทางมีความปลอดภัย ถนนสายหลักในการติดต่อราชการรักษาพยาบาลขนถ่ายพืชผลทางการเกษตรได้ตามปกติและดีขึ้น	แก้ไขปัญหา ฟื้นฟูถนน สายหลักให้ สามารถใช้ การได้ดี ประชาชน สามารถ ชีวิตได้ ตามปกติ	กองช่าง

2.บัญชีโครงการพัฒนาท้องถิ่น

รายละเอียดโครงการพัฒนา
แผนพัฒนาท้องถิ่น (พ.ศ.2566-2570) เพิ่มเติม ครั้งที่ 3 พ.ศ.2567
ของ องค์การบริหารส่วนตำบลห้วยชมภู

แบบ ผ. 02 (ต่อ)

- ก. ยุทธศาสตร์จังหวัดที่ 3 การพัฒนาเศรษฐกิจสร้างเสริมด้านการค้า การลงทุน การบริการ และโลจิสติกส์
ข. ยุทธศาสตร์การพัฒนาของ อบท.ในเขตจังหวัด ยุทธศาสตร์ที่ 3 การพัฒนาเศรษฐกิจสร้างเสริมด้านการค้า การลงทุน การบริการ และโลจิสติกส์
1. ยุทธศาสตร์ที่ 1 การพัฒนาโครงสร้างพื้นฐาน สาธารณูปโภค สาธารณูปการ และระบบโลจิสติกส์

1.1 กลยุทธ์ สนับสนุนงานด้านคมนาคมขนส่ง สาธารณูปโภค สาธารณูปการ รางระบายน้ำ สะพาน และพัฒนาระบบโครงสร้างพื้นฐานอื่นๆ แผนงาน อุตสาหกรรมและการโยธา

ที่	โครงการ	วัตถุประสงค์	เป้าหมาย (ผลผลิตของโครงการ)	งบประมาณ				ตัวชี้วัด (KPI)	ผลที่คาดว่าจะได้รับ	หน่วยงานที่รับผิดชอบ
				2566 (บาท)	2567 (บาท)	2568 (บาท)	2570 (บาท)			
15	โครงการก่อสร้างอาคารอเนกประสงค์ บ้านภูฟ้า หมู่ที่ 13	เพื่อพัฒนาโครงสร้างพื้นฐานและอำนวยความสะดวกแก่ประชาชน	ปริมาณงาน: ขนาดกว้าง 8.00 ม. ยาว 12.00 ม. หรือพื้นที่ไม่น้อยกว่า 96.00 ตร.ม. สถานที่ก่อสร้าง: บ้านภูฟ้า หมู่ 13 ต.ห้วยชมภู อ.เมืองเชียงราย จุดพิกัด: 568730E 2203384N รายละเอียดตามแบบแปลนและรายการที่อบต.ห้วยชมภู กำหนด	-	-	498,000	-	ความพึงพอใจของประชาชน ร้อยละ 80	ประชาชนได้รับ การบริการ สาธารณะที่มีคุณภาพ	กองช่าง
16	โครงการปรับปรุงหลังคาศูนย์พัฒนาเด็กเล็กบ้านห้วยชมภู หมู่ที่ 6	เพื่อปรับปรุงอาคาร ศพด.บ้านห้วยชมภู	ปริมาณงาน: ดำเนินการเปลี่ยนแผ่นหลังคา metal sheet แบบลอน หน้า 0.35 มม. แบบมีขนวน พียู หน้าไม่น้อยกว่า 1 นิ้ว รายละเอียดตามแบบแปลนและรายการที่อบต.ห้วยชมภูกำหนด สถานที่ก่อสร้าง: ศพด.บ้านห้วยชมภู หมู่ 6 ต.ห้วยชมภู อ.เมืองเชียงราย จ.เชียงราย จุดพิกัด: 553593E 2208288N	-	-	183,000	-	รูปแบบและขนาดตามที่ อบต. กำหนด	อาคาร ศพด. มีความปลอดภัย สำหรับเด็ก ครูผู้ปกครอง	กองช่าง
17	โครงการติดตั้งระบบเสียงตามสายบ้านภูฟ้า หมู่ที่ 13	ติดตั้งระบบเสียงตามสายสามารถแจ้งข่าวสาร ให้ประชาชนทราบทั่วถึง	สถานที่ก่อสร้าง: บ้านภูฟ้า หมู่ 13 ตำบลห้วยชมภู อำเภอเมือง เสียงรายจังหวัดเชียงราย ติดตั้งระบบขยายเสียงตามสาย รายละเอียดตามแบบแปลนและรายการที่ อบต.ห้วยชมภูกำหนด	-	-	135,000	-	เสียงตามสายมีคุณภาพ เสียงชัดเจน	ประชาชนได้รับข่าวสาร ราชการ ชัดเจน	กองช่าง
18	โครงการจัดวางท่อระบายน้ำ พร้อมทำร่องระบายน้ำ บ้านแสนตอ หมู่ที่ 12-บ้านหาดยาว	เพื่อพัฒนาโครงสร้างพื้นฐานและอำนวยความสะดวกแก่ประชาชน	ปริมาณงาน: ขนาดกว้าง 4.00 ม. วางท่อระบายน้ำ คสล. ขนาด ศก. 0.60 ม. จำนวน 43 ท่อน จุดเริ่มต้น พิกัด: 5635518E 2210122N จุดสิ้นสุด พิกัด: 565170E 2210715N รายละเอียดตามแบบแปลนและรายการที่ อบต.ห้วยชมภูกำหนด	-	-	57,000	-	ความพึงพอใจของประชาชน ร้อยละ 80	ประชาชนได้รับ การบริการ สาธารณะที่มีคุณภาพ	กองช่าง
รวม				-	-	29,018,000	-			

ส่วนที่ 4

การติดตามและประเมินผล

1. การติดตามและประเมินผลยุทธศาสตร์

กรอบและแนวทางในการติดตามและประเมินผล สอดคล้องกับระเบียบกระทรวงมหาดไทยว่าด้วยการจัดทำแผนพัฒนาองค์กรปกครองส่วนท้องถิ่น พ.ศ. 2548 ข้อ 29 หรือ 30 กำหนดให้คณะกรรมการติดตาม และประเมินผลแผนพัฒนาท้องถิ่นมีอำนาจหน้าที่ในการกำหนดแนวทาง วิธีการในการติดตามและประเมินผลแผนพัฒนาดำเนินการติดตามและประเมินผลแผน เมื่อดำเนินการเสร็จแล้วรายงานผลและเสนอความเห็น ซึ่งได้จากการติดตามและประเมินผลแผนพัฒนาต่อผู้บริหารท้องถิ่นเพื่อให้ผู้บริหารท้องถิ่นเสนอต่อสภาท้องถิ่น คณะกรรมการพัฒนาท้องถิ่น และประกาศผลการติดตามและประเมินผลแผนพัฒนาให้ประชาชนในท้องถิ่น ทราบโดยทั่วกันอย่างน้อยปีละหนึ่งครั้ง ภายในเดือนธันวาคมของทุกปี ทั้งนี้ให้ปิดประกาศโดยเปิดเผยไม่น้อย กว่าสามสิบวัน

การติดตามและประเมินผลแผนพัฒนาท้องถิ่นเป็นการติดตามและประเมินผลความสอดคล้องและความสำเร็จของแผนพัฒนาท้องถิ่นขององค์กรปกครองส่วนท้องถิ่นและการติดตามและประเมินผลโครงการพัฒนาที่องค์กรปกครองส่วนท้องถิ่นได้ดำเนินการตามแผนดำเนินงานว่าเป็นไปตามเป้าหมายการพัฒนาที่สอดคล้องกับพันธกิจซึ่งนำไปสู่การบรรลุวิสัยทัศน์ที่องค์กรปกครองส่วนท้องถิ่นกำหนดหรือไม่ และโครงการพัฒนานั้นประสบความสำเร็จตามกรอบการประเมินผลระดับใด

1.1 การติดตามและประเมินผลยุทธศาสตร์เพื่อความสอดคล้องแผนพัฒนาท้องถิ่น

การติดตามและประเมินผลยุทธศาสตร์เพื่อความสอดคล้องแผนพัฒนาท้องถิ่นเป็นการให้ คณะของคณะกรรมการติดตามและประเมินผลแผนพัฒนาท้องถิ่นเพื่อตรวจสอบความสอดคล้องของ แผนพัฒนาท้องถิ่นกับการนำไปจัดทำงบประมาณรายจ่ายขององค์กรปกครองส่วนท้องถิ่นประจำปีงบประมาณ นั้นๆ เป็นการให้คณะตามแบบที่กระทรวงมหาดไทยได้กำหนดไว้ซึ่งเป็นส่วนหนึ่งของการติดตามและ ประเมินผลแผนพัฒนาท้องถิ่น โดยดำเนินการให้แล้วเสร็จภายในเก้าสิบวันหรือภายในเดือนธันวาคมแล้วแต่ กรณี นับแต่วันที่ประกาศใช้งบประมาณรายจ่ายประจำปี (ดำเนินการเฉพาะเมื่อมีการประกาศใช้งบประมาณ รายจ่ายประจำปีเท่านั้น) มีรายละเอียดประกอบด้วย

1. ข้อมูลสภาพทั่วไปและข้อมูลพื้นฐานขององค์กรปกครองส่วนท้องถิ่น 20 คะแนน
2. การวิเคราะห์สถานการณ์และศักยภาพ 20 คะแนน
3. ยุทธศาสตร์ 60 คะแนน ประกอบด้วย

- (1) ยุทธศาสตร์ขององค์กรปกครองส่วนท้องถิ่น 10 คะแนน
- (2) ยุทธศาสตร์ขององค์กรปกครองส่วนท้องถิ่นในเขตจังหวัด 10 คะแนน
- (3) ยุทธศาสตร์จังหวัด 10 คะแนน
- (4) วิสัยทัศน์ 5 คะแนน
- (5) กลยุทธ์ 5 คะแนน
- (6) เป้าประสงค์ของแต่ละประเด็นกลยุทธ์ 5 คะแนน
- (7) จุดยืนทางยุทธศาสตร์ 5 คะแนน
- (8) แผนงาน 5 คะแนน
- (9) ความเชื่อมโยงของยุทธศาสตร์ในภาพรวม 5 คะแนน

คะแนนรวม 100 คะแนน เกณฑ์ที่ควรได้เพื่อให้เกิดความสอดคล้องและขับเคลื่อนการพัฒนาท้องถิ่นขององค์กรปกครองส่วนท้องถิ่น ไม่นควรน้อยกว่าร้อยละ 80 (80 คะแนน)

แนวทางเบื้องต้นในการให้คะแนนแนวทางการพิจารณาการติดตามและประเมินผลยุทธศาสตร์
เพื่อความสอดคล้องแผนพัฒนาท้องถิ่นขององค์กรปกครองส่วนท้องถิ่น

ประเด็นการพิจารณา	รายละเอียดหลักเกณฑ์	คะแนนเต็ม	คะแนนที่ได้
1. ข้อมูลสภาพทั่วไป และข้อมูลพื้นฐานขององค์กรปกครองส่วนท้องถิ่น	<p>ควรประกอบด้วยข้อมูลดังนี้</p> <p>(1) ข้อมูลเกี่ยวกับด้านกายภาพ เช่น ที่ตั้งของหมู่บ้าน/ชุมชน/ตำบล ลักษณะภูมิประเทศ ลักษณะภูมิอากาศ ลักษณะของที่ดิน ลักษณะของแหล่งน้ำ ลักษณะของป่าไม้ ฯลฯ ด้านการเมือง/การปกครอง เช่น เขตการปกครองการเลือกตั้ง ฯลฯ</p> <p>(2) ข้อมูลเกี่ยวกับด้านการเมือง/การปกครอง เช่น เขตการปกครอง การเลือกตั้ง ฯลฯ ประชากร เช่น ข้อมูลเกี่ยวกับจำนวนประชากร และช่วงอายุและจำนวนประชากร ฯลฯ</p>	20 (5)	
	<p>(3) ข้อมูลเกี่ยวกับสภาพทางสังคม เช่น การศึกษา สาธารณสุข อาชญากรรม ยาเสพติด การสังคมสงเคราะห์</p> <p>(4) ข้อมูลเกี่ยวกับศาสนา ประเพณี วัฒนธรรม เช่น การนับถือศาสนาประเพณี และงานประจำปี ภูมิปัญญาท้องถิ่น ภาษาถิ่น สินค้าพื้นเมืองและของที่ระลึก ฯลฯ และอื่นๆ</p>	(5)	
	<p>(5) ข้อมูลเกี่ยวกับระบบบริหารพื้นฐาน เช่น การคมนาคมขนส่ง การไฟฟ้า การประปา โทรศัพท์ ฯลฯ</p> <p>(6) ข้อมูลเกี่ยวกับระบบเศรษฐกิจ เช่น การเกษตร การประมง การประมงสัตว์ การบริการ การท่องเที่ยว อุตสาหกรรม การพาณิชย์/กลุ่มอาชีพแรงงาน ฯลฯ</p>	(5)	
	<p>(7) ข้อมูลเกี่ยวกับทรัพยากรธรรมชาติ เช่น น้ำ ป่าไม้ ภูเขา คุณภาพของทรัพยากรธรรมชาติ ฯลฯ</p> <p>(8) การสำรวจและจัดเก็บข้อมูลเพื่อการจัดทำแผนพัฒนาท้องถิ่นหรือการใช้ข้อมูล</p> <p>(9) การประชุมประชาคมท้องถิ่น รูปแบบ วิธีการ และการดำเนินการประชุมประชาคมท้องถิ่นโดยใช้กระบวนการร่วมคิด ร่วมทำ ร่วมตัดสินใจ ร่วมตรวจสอบ ร่วมรับประโยชน์ ร่วมแก้ไขปัญหา ปรีกษาหารือ แลกเปลี่ยนเรียนรู้ เพื่อแก้ไขปัญหาสำหรับการพัฒนาท้องถิ่นตามอำนาจหน้าที่ขององค์กรปกครองส่วนท้องถิ่น</p>	(5)	

ประเด็น การพิจารณา	รายละเอียดหลักเกณฑ์	คะแนน เต็ม	คะแนน ที่ได้
2. การวิเคราะห์ สถานการณ์และ ศักยภาพ	(1) การวิเคราะห์ที่ครอบคลุมความเชื่อมโยง ความสอดคล้อง ยุทธศาสตร์จังหวัด ยุทธศาสตร์การพัฒนาขององค์กรปกครองส่วนท้องถิ่นในเขตจังหวัด ยุทธศาสตร์ขององค์กรปกครองส่วนท้องถิ่น นโยบายของผู้บริหารท้องถิ่น รวมถึงความเชื่อมโยงแผนยุทธศาสตร์ชาติ 20 ปี แผนพัฒนาเศรษฐกิจและสังคมแห่งชาติ และ SDGs	20 (5)	
	(2) การวิเคราะห์ทางสังคม เช่น ด้านแรงงาน การศึกษาสาธารณสุข ความยากจน อาชญากรรม ปัญหาเสพติด เทคโนโลยี จารีต ประเพณี วัฒนธรรม ภูมิปัญญาท้องถิ่น เป็นต้น	(5)	
	(3) การวิเคราะห์สิ่งแวดล้อม พื้นที่สีเขียว ธรรมชาติต่างๆ ทางภูมิศาสตร์ กระบวนการหรือสิ่งที่เกิดขึ้น การประติษฐ์ที่มีผลต่อสิ่งแวดล้อมและการพัฒนา	(5)	
	(4) การวิเคราะห์ทางเศรษฐกิจ ข้อมูลด้านรายได้ครัวเรือน การส่งเสริมอาชีพ กลุ่มอาชีพ กลุ่มทางสังคม การพัฒนาอาชีพและกลุ่มต่างๆ สภาพทางเศรษฐกิจและความเป็นอยู่ทั่วไป เป็นต้น		
	(5) ผลการวิเคราะห์ศักยภาพเพื่อประเมินสถานการณ์การพัฒนาในปัจจุบันและโอกาสการพัฒนาในอนาคตของท้องถิ่น ด้วยเทคนิค SWOT Analysis ที่อาจส่งผลการดำเนินงานได้แก่ S-Strengit (จุดแข็ง) W-Weakness (จุดอ่อน) O-Opportunity (โอกาส) และT-Therats (อุปสรรค)	(5)	

ประเด็น การพิจารณา	รายละเอียดหลักเกณฑ์	คะแนน เต็ม	คะแนน ที่ได้
3. ยุทธศาสตร์ 3.1 ยุทธศาสตร์ชาติ 20 ปี (พ.ศ.2561-2580)	การกำหนดและการวิเคราะห์ยุทธศาสตร์ชาติ 20 ปีที่ สอดคล้องกับ การพัฒนาท้องถิ่นขององค์กรปกครอง ส่วนท้องถิ่นตามประเด็น ยุทธศาสตร์ชาติ 20 ปี และ ประเด็นยุทธศาสตร์ขององค์กรปกครอง ส่วนท้องถิ่น	60 (5)	
3.2 แผนพัฒนา เศรษฐกิจ และสังคม แห่งชาติ ฉบับที่ 12 หรือ ฉบับที่ 13	การกำหนดและการวิเคราะห์แผนพัฒนาเศรษฐกิจและ สังคม แห่งชาติที่สอดคล้องกับการพัฒนาท้องถิ่นของ องค์กรปกครองส่วน ท้องถิ่นตามประเด็นยุทธศาสตร์ หรือหมุดหมายและประเด็น ยุทธศาสตร์ขององค์กร ปกครองส่วนท้องถิ่น	(5)	
3.3 เป้าหมายการ พัฒนาที่ยั่งยืน (Sustainable Development Goals : SDGs)	การกำหนดและการวิเคราะห์เป้าหมาย/เป้าประสงค์ SDGs ที่ สอดคล้องกับการพัฒนาท้องถิ่นขององค์กร ปกครองส่วนท้องถิ่นตาม เป้าหมาย/เป้าประสงค์ SDGs และประเด็นยุทธศาสตร์ขององค์กร ปกครองส่วน ท้องถิ่น	(5)	
3.4 ยุทธศาสตร์ จังหวัด	การกำหนดและการวิเคราะห์ยุทธศาสตร์ขององค์กร ปกครองส่วน ท้องถิ่นมีความสอดคล้องหรือเชื่อมโยงกับ ยุทธศาสตร์จังหวัด	(5)	
3.5 ยุทธศาสตร์การ พัฒนาขององค์กร ปกครองส่วนท้องถิ่น ใน เขตจังหวัด	การกำหนดและการวิเคราะห์ยุทธศาสตร์ขององค์กรปกครองส่วน ท้องถิ่นสอดคล้องหรือเชื่อมโยงกับ ยุทธศาสตร์การพัฒนาขององค์กร ปกครองส่วนท้องถิ่น ในเขตจังหวัดที่จัดทำขึ้นแบบมีส่วนร่วมของ องค์การบริหารส่วนจังหวัดกับองค์กรปกครองส่วนท้องถิ่นในเขต จังหวัดที่สอดคล้องหรือเชื่อมโยงกับแผนพัฒนา จังหวัด	(5)	
3.6 ยุทธศาสตร์ของ องค์กรปกครองส่วน ท้องถิ่น	การกำหนดและการวิเคราะห์สอดคล้องกับสภาพทั่วไป และข้อมูล พื้นฐาน สภาพสังคม เศรษฐกิจ สิ่งแวดล้อม ของท้องถิ่น ประเด็น ปัญหาการพัฒนาและแนว ทิศทางการพัฒนาที่สอดคล้องกับสภาพพื้นที่ จริงและ เป็นไปตามหน้าที่และอำนาจขององค์กรปกครองส่วน ท้องถิ่นมีการกำหนดยุทธศาสตร์ที่สอดคล้องกับ วิสัยทัศน์ที่กำหนดไว้	(5)	
3.7 วิสัยทัศน์	รกำหนดและการวิเคราะห์วิสัยทัศน์ ซึ่งมีลักษณะ แสดงสถานภาพที่ องค์กรปกครองส่วนท้องถิ่นต้องการ จะเป็นหรือบรรลุถึงอนาคต อย่างชัดเจน สอดคล้องกับ สิ่งที่จะเกิดขึ้นในอนาคต และศักยภาพที่ เป็น ลักษณะเฉพาะขององค์กรปกครองส่วนท้องถิ่นที่แสดง ให้เห็น ถึงความสัมพันธ์กับโครงการพัฒนาท้องถิ่น	(5)	

ประเด็น การพิจารณา	รายละเอียดหลักเกณฑ์	คะแนน เต็ม	คะแนน ที่ได้
3.8 กลยุทธ์	การกำหนดและการวิเคราะห์แสดงให้เห็นช่องทาง วิธีการ ภารกิจ หรือสิ่งที่ต้องทำตามหน้าที่และอำนาจ ขององค์กรปกครองส่วนท้องถิ่นที่จะนำไปสู่การบรรลุ วิสัยทัศน์ หรือแสดงให้เห็นถึงความชัดเจนในสิ่งที่ จะ ดำเนินการให้บรรลุวิสัยทัศน์นั้น จากประเด็นคำถามที่ สำคัญว่า ปัจจุบันเรายืนอยู่ ณ จุดใด หรือปัจจุบันเรา กำลังทำอะไรอยู่แล้วในอนาคตเราจะพัฒนาอะไร	(5)	
3.9 เป้าประสงค์ของ แต่ละประเด็นกลยุทธ์	การกำหนดและการวิเคราะห์เป้าประสงค์ของแต่ละ ประเด็นกลยุทธ์ มีความสอดคล้องและสนับสนุนต่อกล ยุทธ์และยุทธศาสตร์ที่จะเกิดขึ้น มุ่งหมายสิ่งหนึ่งสิ่งใด ที่ชัดเจน โดยองค์กรปกครองส่วนท้องถิ่นมีเป้าประสงค์ ไດ จะทำสิ่งใด เป้าหมายการพัฒนาท้องถิ่นคืออะไร	(5)	
3.10 จุดยืนทาง ยุทธศาสตร์ (Positioning)	การกำหนดและการวิเคราะห์จุดยืนขององค์กร ปกครองส่วนท้องถิ่น ที่มีความมุ่งมั่นอันแน่วแน่ในการ วางแผนพัฒนาท้องถิ่น เพื่อให้บรรลุวิสัยทัศน์ของ องค์กรปกครองส่วนท้องถิ่น ซึ่งเกิดจากศักยภาพของพื้นที่จริงที่จะนำไปสู่ผลสำเร็จทางยุทธศาสตร์ สิ่งที่เป็น จริงหรือมีอยู่จริงคืออะไรที่จะพัฒนาให้เกิดผลสำเร็จได้	(5)	
3.11 แผนงาน	การกำหนดและการวิเคราะห์แสดงให้เห็นถึงการ จำแนกแผนงานตามรูปแบบงบประมาณขององค์กร ปกครองส่วนท้องถิ่น เป็นการวางแผนงานตามวิธีการ จำแนกแผนงานการจัดทำงบประมาณให้ถูกต้องและ สอดคล้องกับโครงการพัฒนาท้องถิ่นที่จะเกิดขึ้นซึ่ง สอดคล้องกับวิสัยทัศน์ที่กำหนดไว้ แผนงานจะแสดง ให้เห็นว่า จุดมุ่งหมายเพื่อการพัฒนาในอนาคตคืออะไร งานของเราคืออะไร ถูกต้องตามแผนหรือไม่	(5)	
3.12 ความเชื่อมโยง ของยุทธศาสตร์ใน ภาพรวม	การกำหนดและการวิเคราะห์ความเชื่อมโยงองค์รวมที่ นำไปสู่การพัฒนาท้องถิ่นที่มาจากยุทธศาสตร์ทุกระดับ ได้แก่ ยุทธศาสตร์ชาติ 20 ปี (พ.ศ. 2561 – 2580) แผนพัฒนาเศรษฐกิจและสังคมแห่งชาติ ฉบับที่ 12 หรือ ฉบับที่ 13 SDGs แผนพัฒนาจังหวัด/กลุ่ม จังหวัด/ แผนพัฒนาภาค ยุทธศาสตร์การพัฒนาของ องค์กรปกครองส่วนท้องถิ่นในเขตจังหวัดและ ยุทธศาสตร์ขององค์กรปกครองส่วนท้องถิ่นมี ความสัมพันธ์หรือเชื่อมโยงกันอย่างไรเพื่อให้การ พัฒนาท้องถิ่นสอดคล้องกับยุทธศาสตร์ระดับมหภาค	(5)	
รวมคะแนน	20 หลักเกณฑ์/ตัวชี้วัด	100	

2. การติดตามและประเมินผลโครงการเพื่อความสอดคล้องแผนพัฒนาท้องถิ่น

การติดตามและการประเมินผลโครงการเพื่อความสอดคล้องแผนพัฒนาท้องถิ่นเป็นการให้ คะแนนของ คณะกรรมการติดตามและประเมินผลแผนพัฒนาท้องถิ่นเพื่อตรวจสอบความสอดคล้องของ แผนพัฒนาท้องถิ่นกับการนำไปจัดทำงบประมาณรายจ่ายขององค์กรปกครองส่วนท้องถิ่นประจำปีงบประมาณ นั้น ๆ เป็นการให้คะแนน ตามแบบที่กระทรวงมหาดไทยได้กำหนดไว้ซึ่งเป็นส่วนหนึ่งของการติดตามและ ประเมินผลแผนพัฒนาท้องถิ่น โดย ดำเนินการให้แล้วเสร็จภายในเก้าสิบวันหรือภายในเดือนธันวาคมแล้วแต่ กรณี นับแต่วันที่ประกาศใช้งบประมาณ รายจ่ายประจำปี (ดำเนินการเฉพาะเมื่อมีการประกาศใช้งบประมาณ รายจ่ายประจำปีเท่านั้น)

ประกอบด้วย

- 2.1 การสรุปสถานการณ์การพัฒนา 10 คะแนน
 - 2.2 การประเมินผลการนำแผนพัฒนาท้องถิ่นไปปฏิบัติในเชิงปริมาณ 10 คะแนน
 - 2.3 การประเมินผลการนำแผนพัฒนาท้องถิ่นไปปฏิบัติในเชิงคุณภาพ 10 คะแนน
 - 2.4 แผนงานและยุทธศาสตร์การพัฒนา 10 คะแนน
 - 2.5 โครงการพัฒนา 60 คะแนน ประกอบด้วย
 - (1) ความชัดเจนของชื่อโครงการ 5 คะแนน
 - (2) กำหนดวัตถุประสงค์สอดคล้องกับโครงการ 5 คะแนน
 - (3) เป้าหมาย (ผลผลิตของโครงการ) มีความชัดเจนนำไปสู่การตั้งงบประมาณได้ถูกต้อง 5 คะแนน
 - (4) โครงการมีความสอดคล้องกับแผนยุทธศาสตร์ชาติ 20 ปี 5 คะแนน
 - (5) เป้าหมาย (ผลผลิตของโครงการ) มีความสอดคล้องกับแผนพัฒนาเศรษฐกิจและสังคม แห่งชาติ ฉบับที่ 12 5 คะแนน
 - (6) โครงการมีความสอดคล้องกับ Thailand 4.0 5 คะแนน
 - (7) โครงการสอดคล้องกับยุทธศาสตร์จังหวัด 5 คะแนน
 - (8) โครงการแก้ไขปัญหาความยากจนหรือการเสริมสร้างให้ประเทศชาติมั่นคง มั่งคั่ง ยั่งยืน ภายใต้อัตลักษณ์ประชารัฐ 5 คะแนน
 - (9) งบประมาณ มีความสอดคล้องกับเป้าหมาย (ผลผลิตของโครงการ) 5 คะแนน
 - (10) มีการประมาณการราคาถูกต้องตามหลักวิธีการงบประมาณ 5 คะแนน
 - (11) มีการกำหนดตัวชี้วัด (KPI) และสอดคล้องกับวัตถุประสงค์และผลที่คาดว่าจะได้รับ 5 คะแนน
 - (12) ผลที่คาดว่าจะได้รับ สอดคล้องกับวัตถุประสงค์ 5 คะแนน
- คะแนนรวม 100 คะแนน เกณฑ์ที่ควรได้เพื่อให้เกิดความสอดคล้องและขับเคลื่อนการพัฒนาท้องถิ่นขององค์กรปกครองส่วนท้องถิ่น ไม่ควรน้อยกว่าร้อยละ 80 (80 คะแนน)

ประเด็นการพิจารณา	คะแนน
1. การสรุปสถานการณ์การพัฒนา	10
2. การประเมินผลการนำแผนพัฒนาท้องถิ่นสี่ปีไปปฏิบัติในเชิงปริมาณ	10
3. การประเมินผลการนำแผนพัฒนาท้องถิ่นสี่ปีไปปฏิบัติในเชิงคุณภาพ	10
4. แผนงานและยุทธศาสตร์การพัฒนา	10
5. โครงการพัฒนา ประกอบด้วย	60
5.1 ความชัดเจนของชื่อโครงการ	(5)
5.2 กำหนดวัตถุประสงค์สอดคล้องกับโครงการ	(5)
5.3 เป้าหมาย (ผลผลิตของโครงการ) มีความชัดเจนนำไปสู่การตั้งงบประมาณได้ถูกต้อง	(5)
5.4 โครงการมีความสอดคล้องกับแผนยุทธศาสตร์ชาติ 20 ปี	(5)
5.5 เป้าหมาย (ผลผลิตของโครงการ) มีความสอดคล้องกับแผนพัฒนาเศรษฐกิจและสังคมแห่งชาติ	(5)
5.6 โครงการมีความสอดคล้องกับ Thailand 4.0	(5)
5.7 โครงการสอดคล้องกับยุทธศาสตร์จังหวัด	(5)
5.8 โครงการแก้ไขปัญหาความยากจนหรือการเสริมสร้างให้ประเทศชาติมั่นคง มั่งคั่ง ยั่งยืน ภายใต้หลักประชารัฐ	(5)
5.9 งบประมาณ มีความสอดคล้องกับเป้าหมาย (ผลผลิตของโครงการ)	(5)
5.10 มีการประมาณการราคาถูกต้องตามหลักวิธีการงบประมาณ	(5)
5.11 มีการกำหนดตัวชี้วัด (KPI) และสอดคล้องกับวัตถุประสงค์และผลที่คาดว่าจะได้รับ	(5)
5.12 ผลที่คาดว่าจะได้รับ สอดคล้องกับวัตถุประสงค์	(5)
รวมคะแนน	100

ประเด็นการพิจารณา	รายละเอียดหลักเกณฑ์	คะแนนเต็ม	คะแนนที่ได้
1.การสรุปสถานการณ์การพัฒนา	เป็นการวิเคราะห์กรอบการจัดทำยุทธศาสตร์ขององค์กรปกครองส่วนท้องถิ่น (ใช้การวิเคราะห์ SWOT Analysis/Demand (Demand Analysis)/Global Demand และ Trend ปัจจัยและสถานการณ์การเปลี่ยนแปลงที่มีผลต่อการพัฒนา อย่างน้อยต้องประกอบด้วยวิเคราะห์ศักยภาพด้านเศรษฐกิจ, ด้านสังคม,ด้านทรัพยากรธรรมชาติและสิ่งแวดล้อม)	10	
2. การประเมินผลการนำแผนพัฒนาท้องถิ่นไปปฏิบัติในเชิงปริมาณ	1) การควบคุมที่มีการใช้ตัวเลขต่างๆ เพื่อนำมาใช้วัดผลในเชิงปริมาณ เช่น การวัดจำนวนโครงการ กิจกรรม งานต่างๆ ก็คือผลผลิตนั่นเองว่าเป็นไปตามที่ตั้งเป้าหมายเอาไว้หรือไม่จำนวนที่ดำเนินการจริงตามที่ได้กำหนดไว้เท่าไร จำนวนที่ไม่สามารถดำเนินการได้มีจำนวนเท่าไร สามารถอธิบายได้ตามหลักประสิทธิภาพ (Efficiency) ของการพัฒนาท้องถิ่นตามอำนาจหน้าที่ที่ได้กำหนดไว้ 2) วิเคราะห์ผลกระทบ/สิ่งที่กระทบ (Impact) โครงการที่ดำเนินการในเชิงปริมาณ (Quantitative)	10	
3. การประเมินผลการนำแผนพัฒนาท้องถิ่นไปปฏิบัติในเชิงคุณภาพ	1)การประเมินประสิทธิผลของแผนพัฒนาในเชิงคุณภาพคือการนำเอาเทคนิคต่างๆ มาใช้เพื่อวัดว่าภารกิจ โครงการ กิจกรรม งานต่างๆ ที่ดำเนินการในพื้นที่นั้นๆ ตรงต่อความต้องการของประชาชนหรือไม่และเป็นไปตามอำนาจหน้าที่หรือไม่ ประชาชนพึงพอใจหรือไม่ สิ่งของ วัสดุ ครุภัณฑ์ การดำเนินการต่างๆ มีสภาพหรือลักษณะถูกต้อง ครบถ้วน สามารถใช้ได้ตามวัตถุประสงค์หรือไม่ ซึ่งเป็นไปตามหลักประสิทธิผล (Effectiveness) ผลการปฏิบัติราชการที่บรรลุวัตถุประสงค์และเป้าหมายของแผนการปฏิบัติราชการตามที่ได้รับงบประมาณมาดำเนินการ รวมถึงสามารถเทียบเคียงกับส่วนราชการหรือหน่วยงาน 2) วิเคราะห์ผลกระทบ/สิ่งที่กระทบ (Impact) โครงการที่ดำเนินการในเชิงคุณภาพ (Qualitative)	10	
4. แผนงาน และ ยุทธศาสตร์การพัฒนา	1) วิเคราะห์แผนงาน งาน ที่เกิดจากด้านต่างๆ มีความสอดคล้องกับยุทธศาสตร์ขององค์กรปกครองส่วนท้องถิ่นในมิติต่างๆ จนนำไปสู่การจัดทำโครงการพัฒนาท้องถิ่นโดยใช้ SWOT Analysis/Demand (Demand Analysis)/Global Demand/Trend หรือหลักการบูรณาการ (Integration) กับองค์กรปกครองส่วนท้องถิ่นที่มีพื้นที่ติดต่อกัน 2) วิเคราะห์แผนงาน งาน ที่เกิดจากด้านต่างๆ ที่สอดคล้องกับการแก้ไขปัญหาความยากจน หลักปรัชชารัฐ	10	

ประเด็นการพิจารณา	รายละเอียดหลักเกณฑ์	คะแนนเต็ม	คะแนนที่ได้
5. โครงการพัฒนา	ควรประกอบด้วยข้อมูลดังนี้	60	
5.1 ความชัดเจนของชื่อโครงการ	เป็นโครงการที่มีวัตถุประสงค์สนองต่อแผนยุทธศาสตร์การพัฒนาขององค์กรปกครองส่วนท้องถิ่นและดำเนินการเพื่อให้การพัฒนาบรรลุตามวิสัยทัศน์ขององค์กรปกครองส่วนท้องถิ่นที่กำหนดไว้ ชื่อโครงการมีความชัดเจน มุ่งไปเรื่องใดเรื่องหนึ่ง อ่านแล้วเข้าใจได้ว่าจะพัฒนาอะไรในอนาคต	(5)	
5.2 กำหนดวัตถุประสงค์สอดคล้องกับโครงการ	มีวัตถุประสงค์ชัดเจน (clear objective) โครงการต้องกำหนดวัตถุประสงค์สอดคล้องกับความเป็นมาของโครงการ สอดคล้องกับหลักการและเหตุผล วิธีการดำเนินงานต้องสอดคล้องกับวัตถุประสงค์ มีความเป็นไปได้ชัดเจน มีลักษณะเฉพาะเจาะจง	(5)	
5.3 เป้าหมาย (ผลผลิตของโครงการ) มีความชัดเจนนำไปสู่การตั้งงบประมาณได้ถูกต้อง	สภาพที่อยากให้เกิดขึ้นในอนาคตเป็นทิศทางที่ต้องไปให้ถึงเป้าหมายต้องชัดเจน สามารถระบุจำนวนเท่าไร กลุ่มเป้าหมายคืออะไร มีผลผลิตอย่างไร กลุ่มเป้าหมาย พื้นที่ดำเนินงาน และระยะเวลาดำเนินงาน อธิบายให้ชัดเจนว่าโครงการนี้จะทำที่ไหน เริ่มต้นในช่วงเวลาใดและจบลงเมื่อไร ใครคือกลุ่มเป้าหมายของโครงการ หากกลุ่มเป้าหมายมีหลายกลุ่ม ให้บอกชัดเจนไปว่าใครคือกลุ่มเป้าหมายหลัก ใครคือกลุ่มเป้าหมายรอง	(5)	
5.4 โครงการมีความสอดคล้องกับแผนยุทธศาสตร์ 20 ปี	โครงการสอดคล้องกับ (1) ความมั่นคง (2) การสร้างความสามารถในการแข่งขัน (3) การพัฒนาและเสริมสร้างศักยภาพคน (4) การสร้างโอกาสความเสมอภาคและเท่าเทียมกันทางสังคม (5) การสร้างการเติบโตบนคุณภาพชีวิตที่เป็นมิตรต่อสิ่งแวดล้อม (6) การปรับสมดุลและพัฒนาระบบการบริหารจัดการภาครัฐ เพื่อให้เกิดความมั่นคง มั่งคั่ง ยั่งยืน	(5)	
5.5 เป้าหมาย (ผลผลิตของโครงการ) มีความสอดคล้องกับแผนพัฒนาเศรษฐกิจและสังคมแห่งชาติ	โครงการมีความสอดคล้องกับแผนพัฒนาเศรษฐกิจและสังคมแห่งชาติ ฉบับที่ 12 โดย (1) ยึดหลักปรัชญาของเศรษฐกิจพอเพียง (2) ยึดคนเป็นศูนย์กลางการพัฒนา (3) ยึดวิสัยทัศน์ภายใต้ยุทธศาสตร์ชาติ 20 ปี (4) ยึดเป้าหมายอนาคตประเทศไทย 2579 (5) ยึดหลักการนำไปสู่การปฏิบัติให้เกิดผลสัมฤทธิ์อย่างจริงจังใน 5 ปีที่ต่อยอดไปสู่ผลสัมฤทธิ์ที่เป็นเป้าหมายระยะยาว ภายใต้แนวทางการพัฒนา (1) การยกระดับศักยภาพการแข่งขันและการหลุดพ้นกับดักรายได้ปานกลางสู่รายได้สูง (2) การพัฒนาศักยภาพคนตามช่วงวัยและการปฏิรูประบบเพื่อสร้างสังคมสูงวัยอย่างมีคุณภาพ (3) การลดความเหลื่อมล้ำทางสังคม (4) การรองรับการเชื่อมโยงภูมิภาคและความเป็นเมือง (5) การสร้างความเจริญเติบโตทางเศรษฐกิจและสังคมอย่างเป็นมิตรกับสิ่งแวดล้อม (6) การบริหารราชการแผ่นดินที่มีประสิทธิภาพ	(5)	

ประเด็นการพิจารณา	รายละเอียดหลักเกณฑ์	คะแนนเต็ม	คะแนนที่ได้
5. โครงการพัฒนา (ต่อ) 5.6 โครงการมีความสอดคล้องกับ Thailand 4.0	โครงการมีลักษณะหรือสอดคล้องกับการปรับเปลี่ยนโครงสร้างเศรษฐกิจไปสู่ Value-Based Economy หรือเศรษฐกิจที่ขับเคลื่อนด้วยนวัตกรรมทำน้อย ได้มากเช่น (1) เปลี่ยนจากการผลิตสินค้า โภคภัณฑ์ ไปสู่สินค้าเชิงนวัตกรรม (2) เปลี่ยนจากการขับเคลื่อนประเทศด้วยภาคอุตสาหกรรม ไปสู่การขับเคลื่อนด้วยเทคโนโลยี ความคิดสร้างสรรค์ และนวัตกรรม (3) เปลี่ยนจากการเน้นภาคการผลิตสินค้า ไปสู่การเน้นภาคบริการมากขึ้น รวมถึงโครงการที่เติมเต็มด้วยวิทยาการ ความคิดสร้างสรรค์ นวัตกรรม วิทยาศาสตร์ เทคโนโลยี และการวิจัยและพัฒนา แล้วต่อยอดความได้เปรียบเชิงเปรียบเทียบ เช่น ด้านเกษตร เทคโนโลยีชีวภาพ สาธารณสุข วัฒนธรรม ฯลฯ	(5)	
5.7 โครงการสอดคล้องกับยุทธศาสตร์จังหวัด	โครงการพัฒนาท้องถิ่นมีความสอดคล้องกับห่วงโซ่มูลค่าของแผนพัฒนาจังหวัดที่ได้กำหนดขึ้น เพื่อขับเคลื่อนการพัฒนาท้องถิ่นเสมือนหนึ่งการขับเคลื่อนการพัฒนาจังหวัด ซึ่งไม่สามารถแยกส่วนใดส่วนหนึ่งออกจากกันได้ นอกจากนี้โครงการพัฒนาท้องถิ่นต้องเป็นโครงการเชื่อมต่อหรือเดินทางไปด้วยกันกับยุทธศาสตร์จังหวัดที่กำหนดขึ้นที่เป็นปัจจุบัน	(5)	
5.8 โครงการแก้ไขปัญหาความยากจนหรือการเสริมสร้างให้ประเทศชาติ มั่นคง มั่งคั่ง ยั่งยืน ภายใต้หลักประชารัฐ	เป็นโครงการที่ดำเนินการภายใต้พื้นฐานความพอเพียงที่ประชาชนดำเนินการเองหรือร่วมดำเนินการ เป็นโครงการต่อยอดและขยายได้ เป็นโครงการที่ประชาชนต้องการเพื่อให้เกิดความยั่งยืน ซึ่งมีลักษณะที่จะให้ท้องถิ่นมีความมั่นคง มั่งคั่ง ยั่งยืน เป็นท้องถิ่นที่พัฒนาแล้วด้วยการพัฒนาตามปรัชญาของเศรษฐกิจพอเพียง	(5)	
5.9 งบประมาณ มีความสอดคล้องกับเป้าหมาย (ผลผลิตของโครงการ)	งบประมาณโครงการพัฒนาจะต้องคำนึงถึงหลักสำคัญ 5 ประการในการจัดทำโครงการได้แก่ (1) ความประหยัด (Economy) (2) ความมีประสิทธิภาพ (Efficiency) (3) ความมีประสิทธิภาพ (Effectiveness) (4) ความเสมอภาคในการพัฒนาท้องถิ่น นำไปสู่ความยุติธรรม (Equity) (5) ความโปร่งใส (Transparency)	(5)	
5.10 มีการประมาณการราคาถูกต้องตามหลักวิธีการงบประมาณ	การประมาณการราคาเพื่อการพัฒนาต้องให้สอดคล้องกับโครงการถูกต้องตามหลักวิชาการทางช่าง หลักของราคากลาง ราคากลางท้องถิ่น มีความโปร่งใสในการกำหนดราคาและตรวจสอบได้ในเชิงประจักษ์	(5)	
5.11 มีการกำหนดตัวชี้วัด (KPI) และสอดคล้องกับวัตถุประสงค์และผลที่คาดว่าจะได้รับ	มีการกำหนดดัชนีชี้วัดผลงาน (Key Performance Indicator : KPI) ที่ สามารถวัดได้ (measurable) ใช้บอกประสิทธิผล (effectiveness) ใช้บอกประสิทธิภาพ (efficiency) ได้ เช่น การกำหนดความพึงพอใจ การกำหนดร้อยละ การกำหนดอันเกิดจากผลของวัตถุประสงค์ที่เกิดขึ้น สิ่งที่ได้รับ (การคาดการณ์ ค่าว่าจะได้รับ)	(5)	
5.12 ผลที่คาดว่าจะได้รับสอดคล้องกับวัตถุประสงค์	ผลที่ได้รับเป็นสิ่งที่เกิดขึ้นได้จริงจากการดำเนินการตามโครงการพัฒนา ซึ่งสอดคล้องกับวัตถุประสงค์ที่ตั้งไว้	(5)	
	รวมคะแนน	100	

การวัดผลในเชิงปริมาณและเชิงคุณภาพ

(1) การวัดผลในเชิงปริมาณ ตามที่องค์การบริหารส่วนตำบลห้วยชมภูได้ดำเนินการจัดทำแผนพัฒนาขึ้นมาเพื่อใช้เป็นเครื่องมือในการพัฒนาให้บรรลุเป้าหมายที่วางไว้ เกิดประสิทธิภาพประสิทธิผลสูงสุดในการแก้ไขปัญหาให้กับประชาชน ในการจัดทำแผนพัฒนานั้นจะต้องมีการติดตามและประเมินแผนพัฒนา ตามระเบียบกระทรวงมหาดไทยว่าด้วยการจัดทำแผนขององค์กรปกครองส่วนท้องถิ่น พ.ศ.2548 และที่แก้ไขเพิ่มเติม โดยคณะกรรมการติดตามและประเมินแผนพัฒนาเป็นผู้ดำเนินการติดตามและประเมินผลแผนพัฒนา ซึ่งคณะกรรมการจะต้องดำเนินการกำหนดแนวทางวิธีการในการติดตามและประเมินผลแผนพัฒนาดำเนินการ ติดตามและประเมินผลแผนพัฒนารายงานผลและเสนอความเห็นซึ่งได้จากการติดตามและประเมินผล แผนพัฒนาต่อผู้บริหารท้องถิ่น เพื่อให้ผู้บริหารท้องถิ่นเสนอต่อสภาท้องถิ่น และคณะกรรมการพัฒนาท้องถิ่น พร้อมทั้งประกาศผลการติดตามและประเมินผลแผนพัฒนาให้ประชาชนในท้องถิ่นทราบในที่เปิดเผยภายในสิบ ห้าวันนับแต่วันรายงานผล และเสนอความเห็นดังกล่าวและต้องปิดประกาศไว้เป็นระยะเวลาไม่น้อยกว่าสามสิบ วันโดยอย่างน้อยปีละสองครั้ง ภายในเดือนเมษายนและภายในเดือนตุลาคมของทุกปี

โดยเครื่องมือที่ใช้ในการติดตามและประเมินผลในเชิงปริมาณ มีดังนี้

- แบบที่ 1 การกำกับจัดทำแผนยุทธศาสตร์ขององค์กรปกครองส่วนท้องถิ่น
- แบบที่ 2 แบบติดตามผลการดำเนินงานขององค์กรปกครองส่วนท้องถิ่น
- แบบที่ 3/1 แบบประเมินผลการดำเนินงานตามแผนยุทธศาสตร์
- แบบประเมินคุณภาพของแผนพัฒนา
- การติดตามและประเมินผลด้วยระบบ e-plan (www.dla.go.th)

(2) การวัดผลในเชิงคุณภาพ การวัดผลเชิงคุณภาพ องค์การบริหารส่วนตำบลห้วยชมภู ใช้การสำรวจความพึงพอใจในการวัดผลเชิงคุณภาพโดยภาพรวม โดยได้มีการประเมินความพึงพอใจ ซึ่งการประเมินความพึงพอใจทำให้ทราบถึงผลเชิงคุณภาพในการดำเนินงานขององค์การบริหารส่วนตำบลห้วยชมภูในภาพรวม

โดยเครื่องมือที่ใช้ในการประเมินความพึงพอใจ มีดังนี้

- แบบที่ 3/2 แบบประเมินความพึงพอใจต่อผลการดำเนินงานของ อบต.ห้วยชมภู
- แบบที่ 3/3 แบบประเมินความพึงพอใจของประชาชนที่มีต่อการให้บริการ

3. ข้อเสนอแนะในการจัดทำแผนพัฒนาท้องถิ่นในอนาคต

3.1 ผลกระทบนำไปสู่ออนาคต

- 1) เกิดการพัฒนาที่ล่าช้า เพราะการดำเนินงานต่างๆ ขององค์กรปกครองส่วนท้องถิ่นต้อง ผ่านกระบวนการหลายขั้นตอน สลับซับซ้อน
- 2) ประชาชนอาจเกิดความเบื่อหน่ายกับกระบวนการจัดทำแผนที่มีความยุ่งยากมากขึ้น
- 3) ปัญหาอาจไม่ได้รับการแก้ไขอย่างตรงจุดเพราะข้อจำกัดของระเบียบกฎหมายที่ทำให้ยาก และบางเรื่องอาจทำไม่ได้

3.2 ข้อสังเกต

กำหนด

- 1) องค์การบริหารส่วนตำบลห้วยชมภูควรวางแผนการดำเนินโครงการต่างๆ ให้เป็นไปตามระยะเวลาที่กำหนด
- 2) โครงการที่ปรากฏในแผนพัฒนาท้องถิ่น มีจำนวนมาก ทำให้ไม่สามารถนำมาดำเนินการได้ ครบถ้วน
- 3) การประชาสัมพันธ์ผลการดำเนินงานแต่ละโครงการยังไม่มากนัก

3.3 ข้อเสนอแนะ

- 1) ในการจัดทำแผนพัฒนาท้องถิ่น ควรบรรจุโครงการที่เป็นไปเพื่อแก้ไขปัญหาความเดือดร้อนตามความต้องการของประชาชน เพื่อให้เกิดประโยชน์ต่อประชาชนอย่างแท้จริง
- 2) ประชาสัมพันธ์ภารกิจของหน่วยงาน และขั้นตอนการรับบริการ ให้มากขึ้น
- 3) ส่งเสริมให้ประชาชนมีความรู้ความเข้าใจ ในการมีส่วนร่วมและเสนอปัญหาเพื่อสร้างความเข้มแข็งให้กับท้องถิ่น เตรียมพร้อมเพื่อการพัฒนาต่อไป